



**BOSCH**



Register your  
new appliance  
now at MyBosch and  
enjoy benefits free of  
charge:  
[bosch-home.com/  
welcome](https://bosch-home.com/welcome)

# Bagless Vacuum Cleaner Serie | 4

**BGC21**

**BGS21**

<b>[de]</b>	Gebrauchsanleitung	10	<b>[hu]</b>	Használati útmutató	60
<b>[en]</b>	Information for Use	15	<b>[ru]</b>	Руководство пользователя	65
<b>[fr]</b>	Manuel d'utilisation	20	<b>[kk]</b>	Пайдаланушы нұсқаулықтар	70
<b>[it]</b>	Manuale utente	25	<b>[bg]</b>	Ръководство за употреба	75
<b>[nl]</b>	Gebruikershandleiding	30	<b>[az]</b>	İstifadəçi rəhbər kitabı	80
<b>[es]</b>	Manual de usuario	35	<b>[uk]</b>	Керівництво з експлуатації	85
<b>[pt]</b>	Manual do utilizador	40	<b>[ka]</b>	მომხმარებლის სახელმძღვანელო	90
<b>[el]</b>	Εγχειρίδιο χρήστη	45	<b>[zh]</b>	使用说明书	95
<b>[tr]</b>	Kullanım kılavuzu	50	<b>[th]</b>	คู่มือการใช้งาน	98
<b>[pl]</b>	Instrukcja obsługi	55	<b>[ar]</b>	دليل المستخدم	102





<https://ium-pim.bsh-digital.com/8001217649>

- [de]** Weitere Informationen und Erklärungen finden Sie online. Scannen Sie den QR-Code auf der Titelseite.
- [en]** You can find additional information and explanations online. Scan the QR code on the title page.
- [fr]** Vous pouvez trouver d'autres informations et explications en ligne. Scannez le code QR sur la page de titre.
- [it]** Puoi trovare ulteriori info e spiegazioni online. Scansiona il codice QR sul frontespizio.
- [nl]** U kunt online aanvullende informatie en uitleg vinden. Scan de QR-code op de titelpagina.
- [es]** Se puede encontrar información y explicaciones adicionales online. Escanear el código QR en la página de título.
- [pt]** Pode encontrar informações e explicações adicionais online. Leia o código QR que figura na página de título.
- [el]** Μπορείτε να βρείτε επιπλέον πληροφορίες και εξηγήσεις στο διαδίκτυο (online). Σκάνοτε τον κωδικό QR στη σελίδα τίτλου.
- [tr]** Ek bilgi ve açıklamaları çevrimiçi olarak bulabilirsiniz. Başlık sayfasındaki QR kodunu tarayın.
- [pl]** Dodatkowe informacje i objaśnienia są dostępne online. Zeskanuj kod QR na stronie tytułowej.
- [hu]** További információ és tájékoztatás az interneten található. Olvassa be a borítóról a QR kód.
- [ru]** Дополнительную информацию и объяснения можно найти в сети Интернет. Сканируйте QR-код на титульной странице.
- [kk]** Қосымша ақпарат пен түсініктемелерді интернеттен таба аласыз. Титулдық беттегі QR кодын сканерлеңіз.
- [bg]** Можете да намерите допълнителна информация и обяснения онлайн. Сканирайте QR кода на заглавната страница.
- [az]** Əlavə məlumat və izahatları onlayn tapa bilərsiniz. Başlıq səhifəsində QR kodunu skan edin.
- [uk]** Додаткову інформацію і пояснення можна знайти онлайн. Зіскануйте QR-код на титульній сторінці.
- [ka]** დამატებითი ინფორმაცია და განმარტებების მოძიება შეგიძლიათ ინტერნეტით. დადასტურეთ QR კოდი საწყის გვერდზე.
- [zh]** 您可以在网上找到更多信息和解释。扫描标题页上的二维码。
- [th]** คุณสามารถดูข้อมูลเพิ่มเติมและคำอธิบายได้ทางออนไลน์โดยสแกนรหัส QR Code ในหน้าแสดงชื่อผลิตภัณฑ์
- [ar]** يمكنك الاطلاع على معلومات وتوضيحات إضافية عبر الإنترنت. امسح رمز الاستجابة السريعة ضوئياً في الصفحة الأولى.

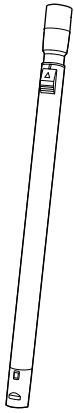

A

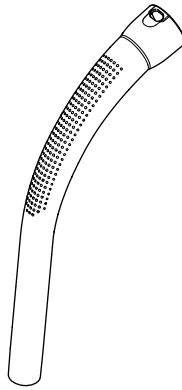

B

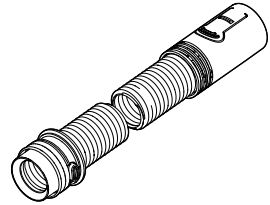

C

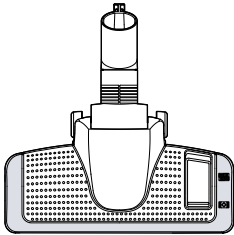

D

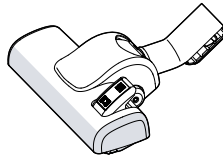

D

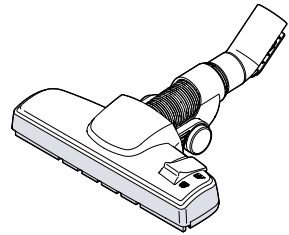

D

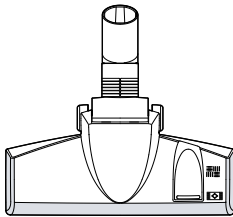

D

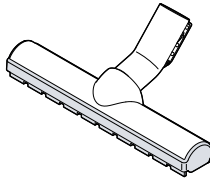

E

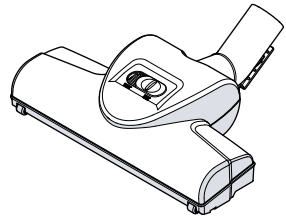

F

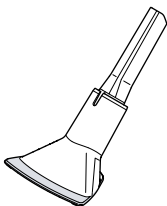

G

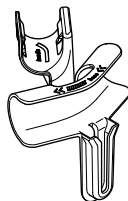

H

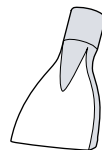

I

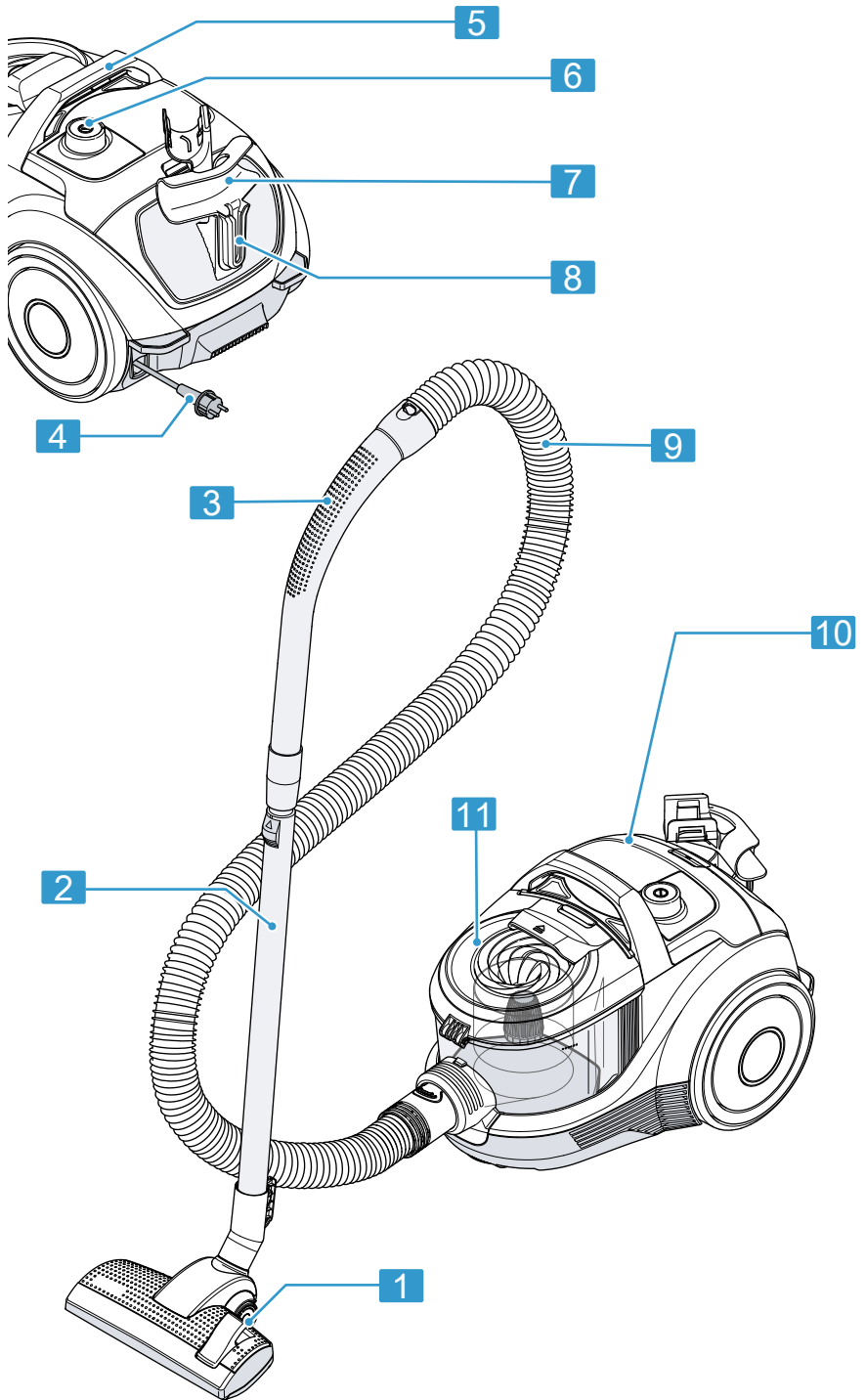

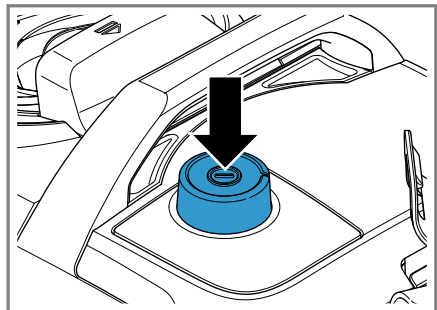
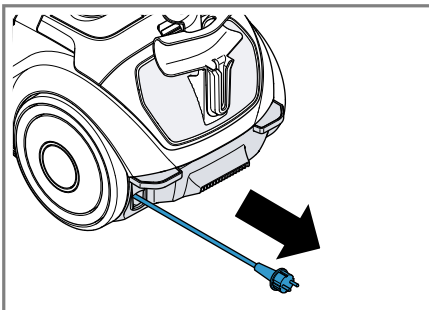
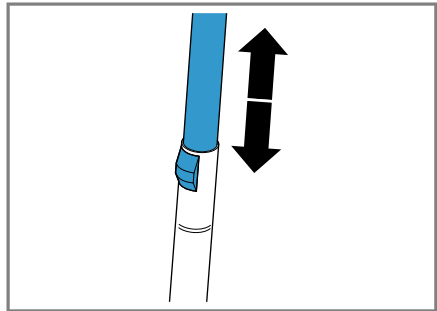
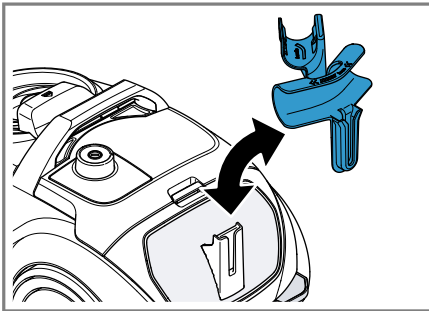
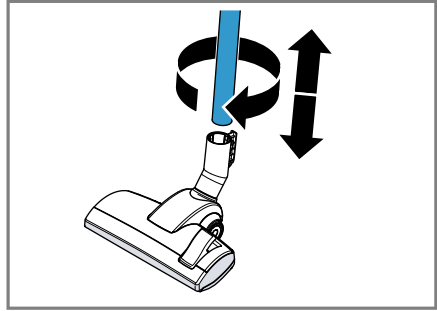
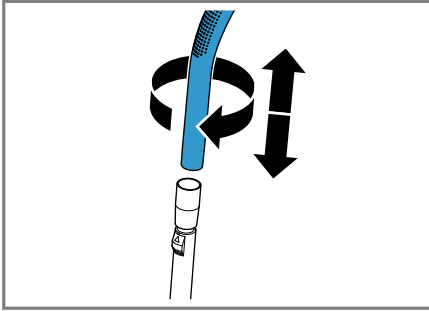
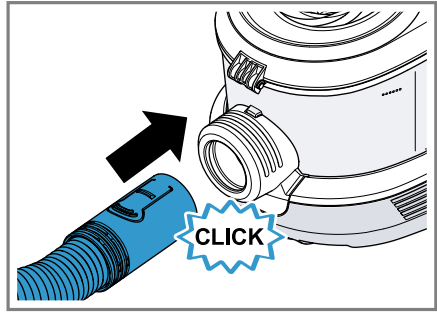
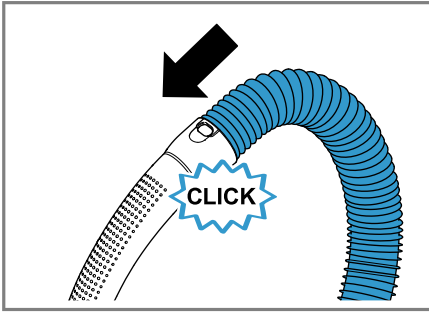

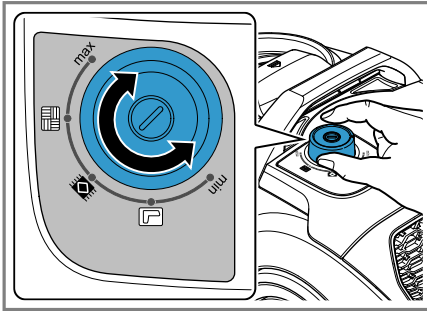

11

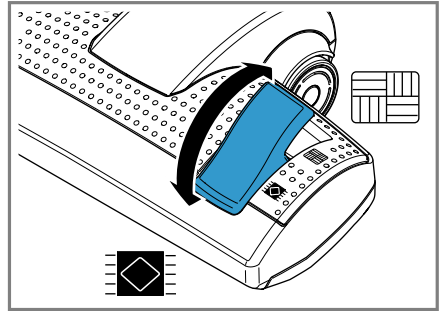

12

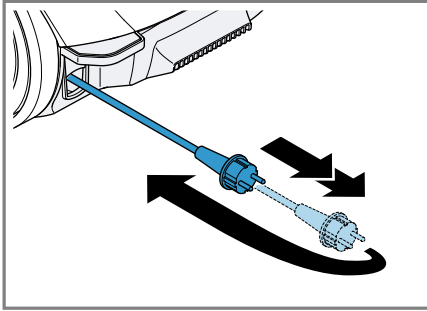

13

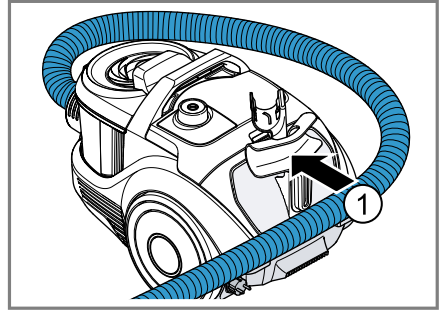

14

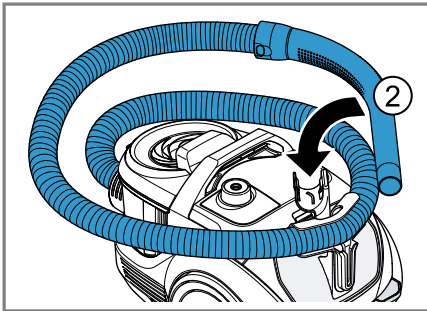

15

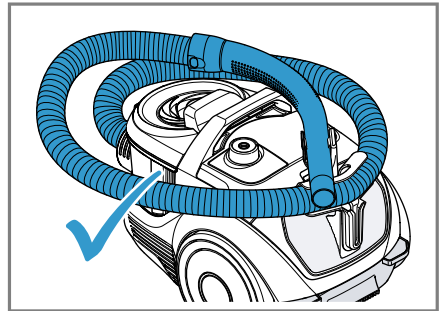

16

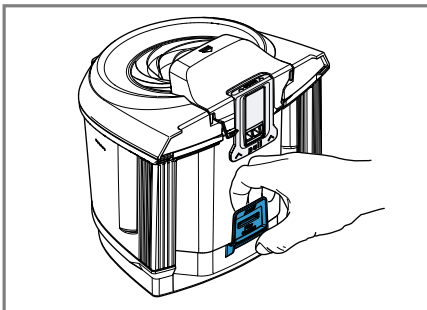

17

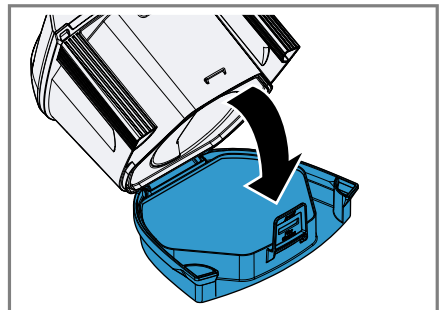

18

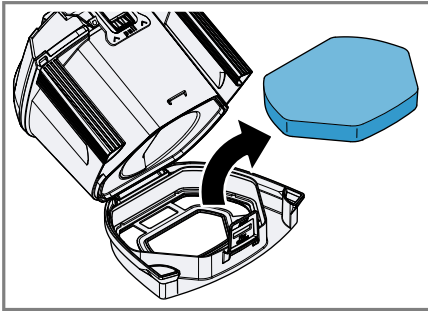

19

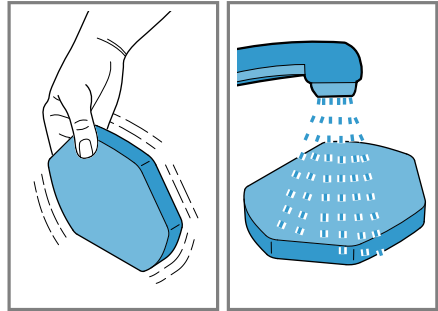

20

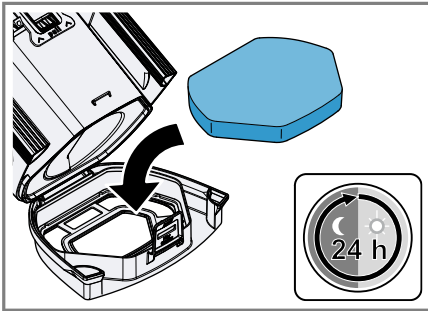

21

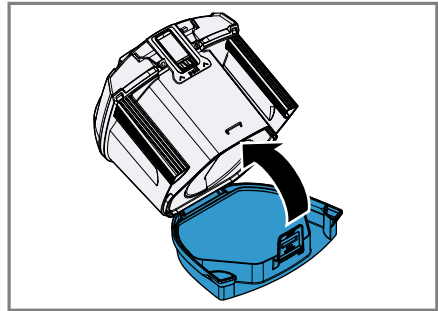

22

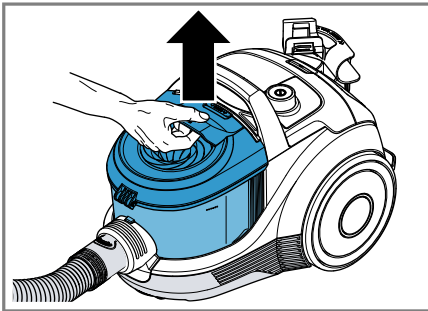

23

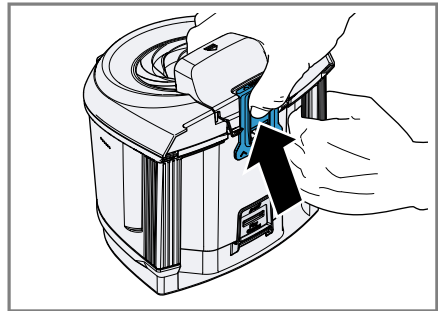

24

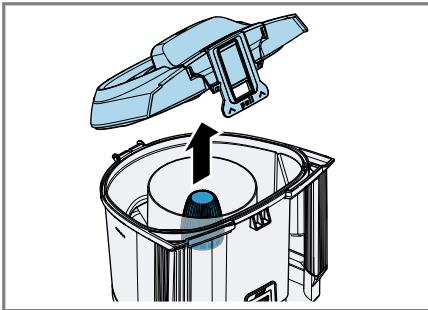

25



26



27

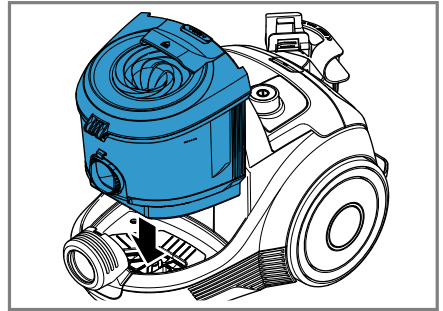

28

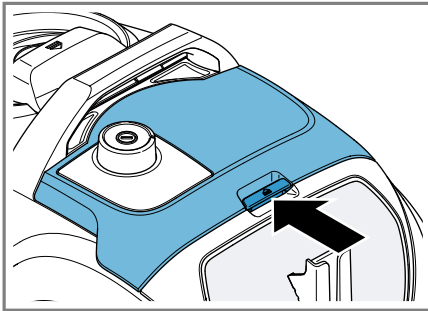

29

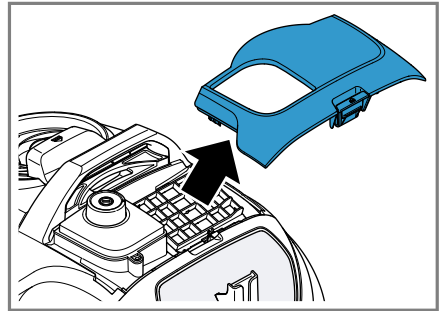

30

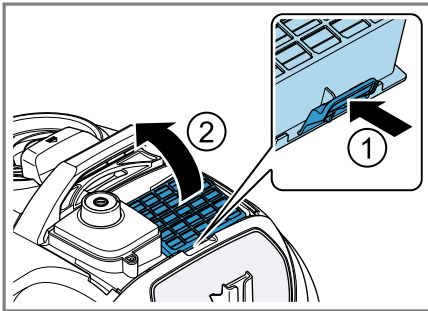

31

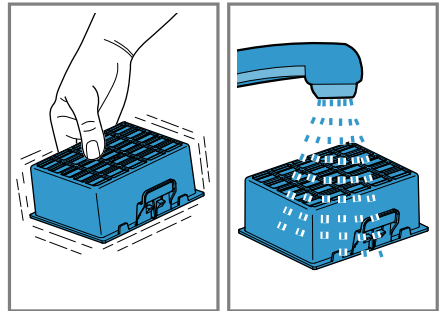

32

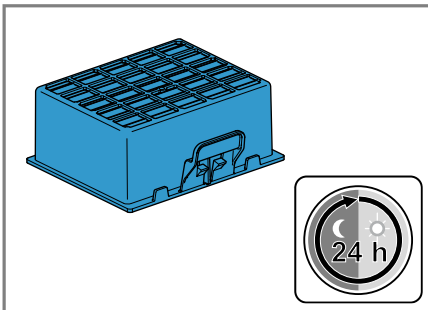

33

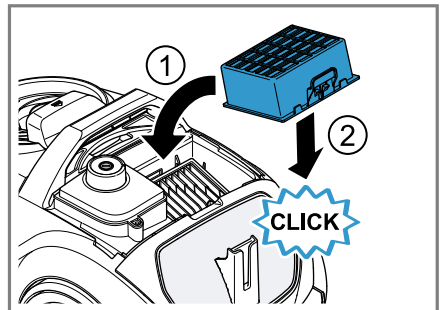

34

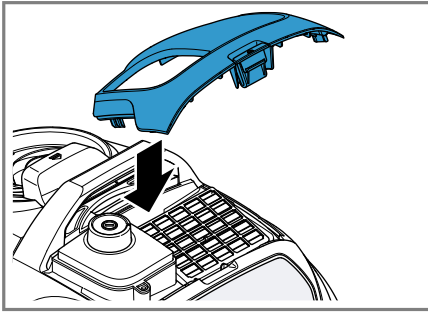

35

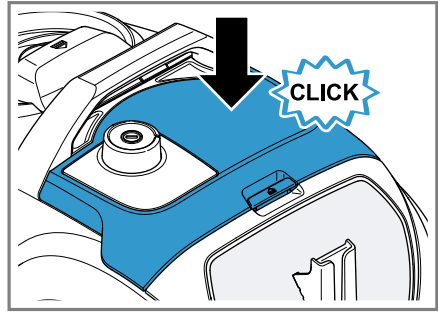

36

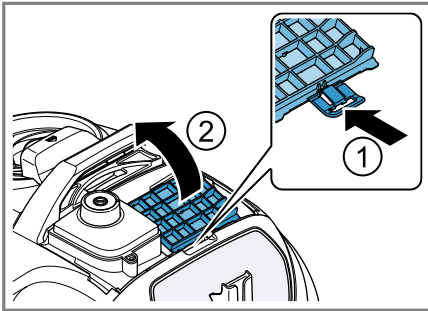

37

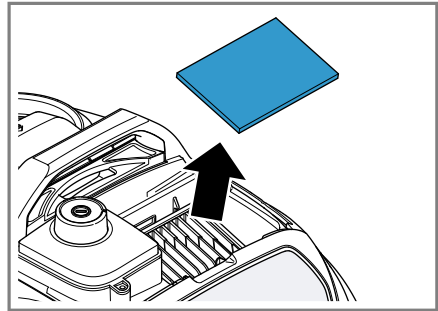

38

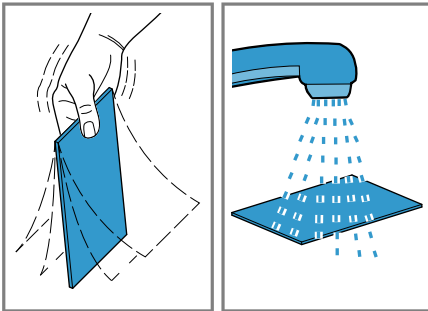

39

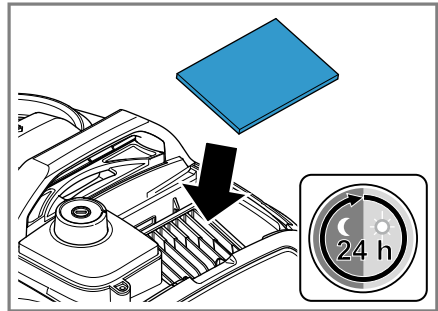

40

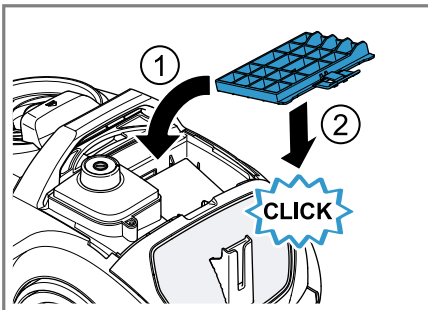

41

## **Sicherheit**

- Lesen Sie diese Anleitung sorgfältig.
- Bewahren Sie die Anleitung sowie die Produktinformationen für einen späteren Gebrauch oder Nachbesitzer auf.
- Schließen Sie das Gerät bei einem Transportschaden nicht an.

Verwenden Sie das Gerät nur:

- mit Originalteilen und -zubehör. Bei Schäden durch Verwendung fremder Produkte besteht kein Anspruch auf Garantie.
- zum Reinigen von Oberflächen.
- im privaten Haushalt und in geschlossenen Räumen des häuslichen Umfelds bei Raumtemperatur.
- bis zu einer Höhe von 2000 m über dem Meeresspiegel.

Verwenden Sie das Gerät nicht:

- zum Absaugen von Menschen oder Tieren.
- zum Aufsaugen von gesundheitsschädlichen, scharfkantigen, heißen oder glühenden Substanzen.
- zum Aufsaugen von feuchten oder flüssigen Substanzen.
- zum Aufsaugen von leicht entflammbaren oder explosiven Stoffen und Gasen.
- zum Aufsaugen von Asche, Ruß aus Öfen und Zentral-Heizungsanlagen.
- zum Aufsaugen von Tonerstaub aus Druckern und Kopierern.
- zum Aufsaugen von Bauschutt.

Trennen Sie das Gerät von der Stromversorgung, wenn Sie:

- das Gerät reinigen.

Dieses Gerät kann von Kindern ab 8 Jahren und darüber und von Personen mit reduzierten physischen, sensorischen oder mentalen Fähigkeiten oder Mangel an Erfahrung und/oder Wissen benutzt werden, wenn sie beaufsichtigt oder bezüglich des sicheren Gebrauchs des Geräts unterwiesen wurden und die daraus resultierenden Gefahren verstanden haben.

Kinder dürfen nicht mit dem Gerät spielen.

Reinigung und Benutzerwartung dürfen nicht durch Kinder ohne Beaufsichtigung durchgeführt werden.

- ▶ Nur dafür geschultes Fachpersonal darf Reparaturen am Gerät durchführen.
- ▶ Nur Original-Ersatzteile dürfen zur Reparatur des Geräts verwendet werden.

- ▶ Wenn die Netzanschlussleitung dieses Geräts beschädigt wird, muss sie durch den Hersteller oder seinen Kundendienst oder eine ähnlich qualifizierte Person ersetzt werden, um Gefährdungen zu vermeiden.
- ▶ Nie ein beschädigtes Gerät betreiben.
- ▶ Nie ein Gerät mit gerissener oder gebrochener Oberfläche betreiben.
- ▶ Nie an der Netzanschlussleitung ziehen, um das Gerät vom Stromnetz zu trennen. Immer am Netzstecker der Netzanschlussleitung ziehen.
- ▶ Nie das Gerät an der Netzanschlussleitung ziehen oder tragen.
- ▶ Wenn das Gerät oder die Netzanschlussleitung beschädigt ist, sofort den Netzstecker der Netzanschlussleitung ziehen oder die Sicherung im Sicherungskasten ausschalten.
- ▶ Den Kundendienst rufen. → *Seite 13*
- ▶ Das Gerät nur in geschlossenen Räumen verwenden.
- ▶ Nie das Gerät großer Hitze und Nässe aussetzen.
- ▶ Keinen Dampfreiniger oder Hochdruckreiniger verwenden, um das Gerät zu reinigen.
- ▶ Nie die Netzanschlussleitung mit heißen Geräteteilen oder Wärmequellen in Kontakt bringen.
- ▶ Nie die Netzanschlussleitung mit scharfen Spitzen oder Kanten in Kontakt bringen.
- ▶ Nie die Netzanschlussleitung knicken, quetschen oder verändern.
- ▶ Das Gerät nur gemäß den Angaben auf dem Typenschild anschließen und betreiben.
- ▶ Keine brennbaren oder alkoholhaltigen Stoffe auf die Filter geben.
- ▶ Bei der Reinigung des Geräts keine brennbaren oder alkoholhaltigen Stoffe verwenden.
- ▶ Die Netzanschlussleitung vollständig ausziehen.
- ▶ Die Kleidung, das Haar, die Finger und andere Körperteile von den Öffnungen am Gerät und den beweglichen Teilen fernhalten.
- ▶ Nie das Rohr oder die Düsen auf Augen, Haare, Ohren oder Mund richten.
- ▶ Sicherstellen, dass sich beim Saugen auf Treppen keine Personen unterhalb des Geräts befinden.
- ▶ Bei Saugpausen das Gerät ausschalten und den Netzstecker ziehen.

## de Sachschäden vermeiden

- ▶ Die Netzanschlussleitung einziehen.
- ▶ Sicherstellen, dass der Netzstecker beim automatischen Kabeleinzug nicht gegen Personen, Körperteile, Tiere oder Gegenstände schleudert.
- ▶ Verpackungsmaterial von Kindern fernhalten.
- ▶ Kinder nicht mit Verpackungsmaterial spielen lassen.

## Sachschäden vermeiden

- ▶ Nie das Gerät am Schlauch tragen.
- ▶ Die Laufsohlen regelmäßig auf Abnutzung prüfen.
- ▶ Die abgenutzte Düse ersetzen.
- ▶ Nie das Gerät ohne Motorschutzfilter betreiben.
- ▶ Nie das Gerät ohne Ausblasfilter betreiben.

## Lieferumfang

Prüfen Sie nach dem Auspacken alle Teile auf Transportschäden und die Vollständigkeit der Lieferung.

→ Abb. **1**

- A Teleskoprohr mit Schiebemannschette <sup>1</sup>
- B Handgriff
- C Schlauch
- D umschaltbare Bodendüse <sup>1</sup>
- E Hartbodendüsen <sup>1</sup>
- F Turbodüse <sup>1</sup>
- G Kombidüse
- H Schlauchhalter <sup>1</sup>
- I Matratzendüse <sup>1</sup>

## Übersicht

→ Abb. **2**

- 1 umschaltbare Bodendüse <sup>1</sup>
- 2 Teleskoprohr mit Schiebemannschette <sup>1</sup>
- 3 Handgriff <sup>1</sup>
- 4 Netzanschlussleitung
- 5 Tragegriff
- 6 Leistungsregler und Ein/Aus-Schalter
- 7 Schlauchhalter <sup>1</sup>

---

8 Abstellhilfe

---

9 Schlauch

---

10 Heckklappe

---

11 Staubbehälter <sup>1</sup>

---

## Gerät bedienen

Folgen Sie der Bildanleitung.

### Gerät montieren und demontieren

→ Abb. **3** - **7**

### Gerät bedienen

→ Abb. **8** - **13**

### Schlauch verstauen

→ Abb. **14** - **16**

## Reinigen und Pflegen

Folgen Sie der Bildanleitung.

**Hinweis:** Es wird empfohlen, den Filter des Staubbehälters bei jeder Leerung des Behälters mindestens aber einmal im Monat zu reinigen.

### Filter des Staubbehälters reinigen

→ Abb. **17** - **22**

### Staubbehälter reinigen

→ Abb. **23** - **28**

### Ausblasfilter reinigen

→ Abb. **29** - **36**

### Ausblasfilterfließ reinigen

→ Abb. **29** - **35**

<sup>1</sup> Je nach Geräteausstattung

## Störungen beheben

- ▶ Nur dafür geschultes Fachpersonal darf Reparaturen am Gerät durchführen.
- ▶ Nur Original-Ersatzteile dürfen zur Reparatur des Geräts verwendet werden.
- ▶ Wenn die Netzanschlussleitung dieses Geräts beschädigt wird, muss sie durch den Hersteller oder seinen Kundendienst oder eine ähnlich qualifizierte Person ersetzt werden, um Gefährdungen zu vermeiden.

Störung	Ursache und Störungsbehebung
Saugkraft lässt nach.	Düse, Teleskoprohr oder Schlauch sind verstopft. <ol style="list-style-type: none"> <li>1. Demontieren Sie das Gerät.</li> <li>2. Entfernen Sie die Verstopfung.</li> </ol>
	Staubbehälter voll <ol style="list-style-type: none"> <li>1. Prüfen Sie den Füllstand des Staubbehälters.</li> <li>2. Leeren Sie, wenn notwendig, den Staubbehälter.</li> </ol>
	Filter des Staubbehälters verunreinigt. <ol style="list-style-type: none"> <li>1. Schalten Sie das Gerät aus.</li> <li>2. Reinigen Sie den Filter des Staubbehälters.</li> </ol>
	Ausblasfilter ist verschmutzt. <ul style="list-style-type: none"> <li>▶ Reinigen Sie den Ausblasfilter.</li> </ul>
Bürste der Turbodüse dreht sich nicht.	Bürstenwalze ist verunreinigt. <ul style="list-style-type: none"> <li>▶ Reinigen Sie die Bürstenwalze.</li> </ul>
	Saugleistung ist zu gering. <ul style="list-style-type: none"> <li>▶ Drehen Sie den Leistungsregler auf maximale Saugleistung.</li> </ul>

## Altgerät entsorgen

- ▶ Das Gerät umweltgerecht entsorgen. Informationen über aktuelle Entsorgungswege erhalten Sie bei Ihrem Fachhändler sowie Ihrer Gemeinde- oder Stadtverwaltung.



Dieses Gerät ist entsprechend der europäischen Richtlinie 2012/19/EU über Elektro- und Elektronikaltgeräte (waste electrical and electronic equipment – WEEE) gekennzeichnet.

Die Richtlinie gibt den Rahmen für eine EU-weit gültige Rücknahme und Verwertung der Altgeräte vor.

Für weitere Informationen wenden Sie sich bitte an unseren Kundendienst.

Detaillierte Informationen über die Garantiedauer und die Garantiebedingungen in Ihrem Land erhalten Sie über den QR-Code auf dem beiliegenden Dokument zu den Servicekontakten und Garantiebedingungen, bei unserem Kundendienst, Ihrem Händler oder auf unserer Website. Die Kontaktdaten des Kundendienstes finden Sie über den QR-Code auf dem beiliegenden Dokument zu den Servicekontakten und Garantiebedingungen oder auf unserer Website.

Die Informationen gemäß Verordnung (EU) 2023/826 finden Sie online unter [www.bosch-home.com](http://www.bosch-home.com) auf der Produktseite und der Serviceseite Ihres Geräts bei den Gebrauchsanleitungen und zusätzlichen Dokumenten.

## Kundendienst

Sie erhalten funktionsrelevante und lagerfähige Original-Ersatzteile bis zu 10 Jahre nach dem Inverkehrbringen Ihres Geräts bei unserem Kundendienst.

## **Informationen zur Ökodesign-Verordnung**

Dieser Staubsauger ist ein Haushaltsstaubsauger und als Universalstaubsauger eingestuft.

Für die Reinigung von Teppichboden verwenden Sie die umschaltbare Universaldüse.

Für die Reinigung von Hartboden verwenden Sie die für die Reinigung von Hartboden und Prüfritze vorgesehene Hartbodendüse, soweit mitgeliefert.

Die Leistungsangaben dieses Geräts basieren auf den Mess- und Berechnungsmethoden gemäß der Verordnung (EU)

Nr. 666/2013 und den Standards

EN 60312-1, EN 60704-2-1, EN 60335-2-2.

## Safety

- Read this instruction manual carefully.
- Keep the instruction manual and the product information safe for future reference or for the next owner.
- Do not connect the appliance if it has been damaged in transit.

Only use this appliance:

- with genuine parts and accessories. Damage caused by using third-party products is not covered under the warranty.
- for cleaning surfaces.
- in private households and in enclosed spaces in a domestic environment at room temperature.
- up to an altitude of max. 2000 m above sea level.

Do not use the appliance:

- for vacuum-cleaning persons or animals.
- for vacuuming up harmful, sharp-edged, hot or burning substances.
- for vacuuming up damp substances or liquids.
- for vacuuming up highly flammable or explosive materials and gases.
- for vacuuming up ash or soot from stoves and central heating systems.
- for vacuuming up toner dust from printers and photocopiers.
- for vacuuming up building rubble.

Disconnect the appliance from the power supply when:

- cleaning the appliance.

This appliance may be used by children aged 8 or over and by people who have reduced physical, sensory or mental abilities or inadequate experience and/or knowledge, provided that they are supervised or have been instructed on how to use the appliance safely and have understood the resulting dangers.

Do not let children play with the appliance.

Cleaning and user maintenance must not be performed by children unless they are being supervised.

- ▶ Repairs to the appliance should only be carried out by trained specialist staff.
- ▶ Only use genuine spare parts when repairing the appliance.

- ▶ If the power cord of this appliance is damaged, it must be replaced by the manufacturer, the manufacturer's Customer Service or a similarly qualified person in order to prevent any risk.
- ▶ Never operate a damaged appliance.
- ▶ Never operate an appliance with a cracked or fractured surface.
- ▶ Never pull on the power cord to unplug the appliance. Always unplug the appliance at the mains.
- ▶ Never pull or carry the appliance by the power cord.
- ▶ If the appliance or the power cord is damaged, immediately unplug the power cord or switch off the fuse in the fuse box.
- ▶ Call customer services. → *Page 18*
- ▶ Only use the appliance in enclosed spaces.
- ▶ Never expose the appliance to intense heat or humidity.
- ▶ Do not use steam- or high-pressure cleaners to clean the appliance.
- ▶ Never let the power cord come into contact with hot appliance parts or heat sources.
- ▶ Never let the power cord come into contact with sharp points or edges.
- ▶ Never kink, crush or modify the power cord.
- ▶ Connect and operate the appliance only in accordance with the specifications on the rating plate.
- ▶ Do not apply flammable substances or substances containing alcohol to the filter.
- ▶ When cleaning the appliance, do not use flammable substances or substances that contain alcohol.
- ▶ Pull out the power cord completely.
- ▶ Keep clothing, hair, fingers and other body parts away from the openings on the appliance and the moving parts.
- ▶ Never point the pipe or the nozzles towards eyes, hair, ears or mouths.
- ▶ When vacuuming stairs, ensure that there are no persons underneath the appliance.
- ▶ When taking a break from vacuuming, switch off the appliance and pull out the mains plug.
- ▶ Retract the power cord.
- ▶ When the cord is being rewound automatically, ensure that the mains plug is not thrown in the direction of persons, body parts, animals or objects.

- ▶ Keep packaging material away from children.
- ▶ Do not let children play with packaging material.

## Preventing material damage

- ▶ Never place the appliance on the hose.
- ▶ Regularly check the running surfaces of the nozzles for wear.
- ▶ Replace worn nozzles.
- ▶ Never operate the appliance without the motor protection filter.
- ▶ Never operate the appliance without the exhaust filter.

## Included with the appliance

After unpacking all parts, check for any damage in transit and completeness of the delivery.

→ Fig. **1**

<b>A</b>	Telescopic tube with adjusting sleeve <sup>1</sup>
<b>B</b>	Handle
<b>C</b>	Hose
<b>D</b>	Adjustable floor nozzle <sup>1</sup>
<b>E</b>	Hard floor nozzles <sup>1</sup>
<b>F</b>	Turbo nozzle <sup>1</sup>
<b>G</b>	Combination nozzle
<b>H</b>	Hose holder <sup>1</sup>
<b>I</b>	Mattress nozzle <sup>1</sup>

## Overview

→ Fig. **2**

<b>1</b>	Adjustable floor nozzle <sup>1</sup>
<b>2</b>	Telescopic tube with adjusting sleeve <sup>1</sup>
<b>3</b>	Handle <sup>1</sup>
<b>4</b>	Power cord
<b>5</b>	Carrying handle
<b>6</b>	Power control and on/off switch
<b>7</b>	Hose holder <sup>1</sup>
<b>8</b>	Storage aid
<b>9</b>	Hose
<b>10</b>	Rear flap
<b>11</b>	Dust container <sup>1</sup>

## Operating the appliance

Follow the illustrated instructions.

### Assembling and disassembling the appliance

→ Fig. **3** - **7**

### Operating the appliance

→ Fig. **8** - **13**

### Storing the hose

→ Fig. **14** - **16**

## Cleaning and servicing

Follow the illustrated instructions.

**Note:** It is recommended cleaning the filter of the dust container whenever you empty the container. It should however be done at least once a month.

### Cleaning the filter in the dust container

→ Fig. **17** - **22**

### Cleaning the dust container

→ Fig. **23** - **28**

### Cleaning the exhaust filter

→ Fig. **29** - **36**

### Cleaning the exhaust filter fleece

→ Fig. **29** - **35**

<sup>1</sup> Depending on the appliance specifications

## Troubleshooting

- ▶ Repairs to the appliance should only be carried out by trained specialist staff.
- ▶ Only use genuine spare parts when repairing the appliance.
- ▶ If the power cord of this appliance is damaged, it must be replaced by the manufacturer, the manufacturer's Customer Service or a similarly qualified person in order to prevent any risk.

Fault	Cause and troubleshooting
Suction is reduced.	Nozzle, telescopic tube or hose are blocked. <ol style="list-style-type: none"> <li>1. Dismantle the appliance.</li> <li>2. Remove the blockage.</li> </ol>
	Dust container is full <ol style="list-style-type: none"> <li>1. Check the fill level of the dust container.</li> <li>2. Empty the dust container as needed.</li> </ol>
	Filter in the dust container is soiled. <ol style="list-style-type: none"> <li>1. Switch off the appliance.</li> <li>2. Clean the filter in the dust container.</li> </ol>
	Exhaust filter is dirty. <ul style="list-style-type: none"> <li>▶ Clean the exhaust filter.</li> </ul>
Brush on the turbo nozzle does not turn.	Brush roller is soiled. <ul style="list-style-type: none"> <li>▶ Clean the brush roller.</li> </ul>
	Suction power is too low. <ul style="list-style-type: none"> <li>▶ Turn the power controller to maximum suction power.</li> </ul>

## Disposing of old appliance

- ▶ Dispose of the appliance in an environmentally friendly manner. Information about current disposal methods are available from your specialist dealer or local authority.



This appliance is labelled in accordance with European Directive 2012/19/EU concerning used electrical and electronic appliances (waste electrical and electronic equipment - WEEE).

The guideline determines the framework for the return and recycling of used appliances as applicable throughout the EU.

## Customer Service

You can obtain function-relevant and storable genuine spare parts from our Customer Service for up to 10 years from the date on which your appliance was placed on the market.

For more information, please contact our Customer Service team.

Detailed information about the warranty period and the warranty conditions in your country is available via the QR code on the enclosed document on service contacts and warranty conditions, from our customer service or on our website.

You can find the contact details for our customer service via the QR code on the enclosed document on service contacts and warranty conditions or on our website.

You can find the information required as per Regulation (EU) 2023/826 online at [www.bosch-home.com](http://www.bosch-home.com) on the product and service pages for your appliance, in the area of user manuals and additional documents.

## Information on the Ecodesign Regulation

This vacuum cleaner is a household vacuum cleaner classed as a general purpose vacuum cleaner.

Use the interchangeable universal nozzle for cleaning carpets.

For cleaning hard floors, use the hard floor nozzle designed for cleaning hard floors and test crevices, if supplied.

The performance data for this appliance is based on the measurement and calculation methods specified in Regulation (EU) No 666/2013 and the standards EN 60312-1, EN 60704-2-1, EN 60335-2-2.

## Sécurité

- Lisez attentivement cette notice.
- Conservez la notice ainsi que les informations produit en vue d'une réutilisation ultérieure ou pour un futur nouveau propriétaire.
- Ne branchez pas l'appareil si ce dernier a été endommagé durant le transport.

Utilisez l'appareil uniquement :

- avec des pièces et accessoires d'origine. En cas de dommages dus à l'utilisation de produits tiers, le droit à la garantie expire.
- pour nettoyer les surfaces.
- pour un usage domestique privé et dans les pièces fermées d'un domicile, à la température ambiante.
- jusqu'à une altitude maximale de 2000 m au-dessus du niveau de la mer.

N'utilisez pas l'appareil :

- pour l'aspiration de personnes et d'animaux.
- pour l'aspiration de substances nocives pour la santé, aux arêtes vives, chaudes ou brûlantes.
- pour l'aspiration de substances humides ou liquides.
- pour l'aspiration de substances et gaz légèrement inflammables ou explosibles.
- pour l'aspiration de cendres, de la suie de four et d'installations de chauffage central.
- pour l'aspiration de poussières de toner des imprimantes et copieurs.
- pour l'aspiration de débris de construction.

Débranchez l'appareil du secteur lorsque :

- vous nettoyez l'appareil.

Les enfants de 8 ans et plus, les personnes souffrant d'un handicap physique, sensoriel ou mental ou ne détenant pas l'expérience et/ou les connaissances nécessaires pourront utiliser cet appareil à condition de le faire sous surveillance, ou que son utilisation sûre leur ait été enseignée et qu'ils aient compris les dangers qui en émanent.

Les enfants ne sont pas autorisés à jouer avec l'appareil.

Le nettoyage de l'appareil, et l'entretien par l'utilisateur, sont des activités que les enfants ne peuvent pas effectuer sans surveillance.

- ▶ Seul un personnel dûment qualifié peut entreprendre des réparations sur l'appareil.
- ▶ Seules des pièces de rechange d'origine peuvent être utilisées pour réparer l'appareil.
- ▶ Afin d'écartier tout danger quand le cordon d'alimentation secteur de cet appareil est endommagé, seul le fabricant ou son service après-vente ou toute autre personne de qualification équivalente est habilité à le remplacer.
- ▶ N'utilisez jamais un appareil endommagé.
- ▶ Ne jamais faire fonctionner l'appareil avec une surface fissurée ou cassée.
- ▶ Ne tirez jamais sur le cordon d'alimentation secteur pour débrancher l'appareil du secteur. Débranchez toujours la fiche du cordon d'alimentation secteur.
- ▶ Ne tirez et ne transportez jamais l'appareil par le cordon d'alimentation secteur.
- ▶ Si l'appareil ou le cordon d'alimentation secteur est endommagé, débranchez immédiatement le cordon d'alimentation secteur ou coupez le fusible dans le boîtier à fusibles.
- ▶ Appelez le service après-vente. → *Page 24*
- ▶ Utiliser l'appareil uniquement dans des pièces fermées.
- ▶ Ne jamais exposer l'appareil à une forte chaleur ou humidité.
- ▶ Ne pas utiliser de nettoyeur vapeur ou haute pression pour nettoyer l'appareil.
- ▶ Ne mettez jamais en contact le cordon d'alimentation avec des sources de chaleur et des pièces chaudes de l'appareil.
- ▶ Ne mettez jamais en contact le cordon d'alimentation avec des pointes acérées ou arêtes tranchantes.
- ▶ Ne pliez, n'écrasez ou ne modifiez jamais le cordon d'alimentation.
- ▶ Pour le raccordement et l'utilisation de l'appareil, respectez impérativement les indications figurant sur la plaque signalétique.
- ▶ Ne mettez pas de substances inflammables ou à base d'alcool sur les filtres.
- ▶ Lors du nettoyage de l'appareil, n'utilisez pas de substances inflammables ou à base d'alcool.
- ▶ Extrayez entièrement le cordon d'alimentation secteur.

- ▶ Tenez les vêtements, les cheveux, les doigts et toute autre partie du corps à l'écart des orifices de l'appareil et des pièces mobiles.
- ▶ Ne dirigez jamais le tuyau ni les buses vers les yeux, les cheveux, les oreilles ou la bouche.
- ▶ Lorsque vous passez l'aspirateur dans les escaliers, assurez-vous que personne ne se trouve en-dessous de l'appareil.
- ▶ Lors des pauses, éteignez l'appareil puis débranchez-le.
- ▶ Tirez sur le câble d'alimentation secteur.
- ▶ Assurez-vous que la fiche n'est pas projetée contre des personnes, parties du corps, animaux ou des objets lors de l'enroulement automatique du cordon.
- ▶ Conserver les matériaux d'emballage hors de portée des enfants.
- ▶ Ne jamais laisser les enfants jouer avec les emballages.

## Prévenir les dégâts matériels

- ▶ Ne portez jamais l'appareil par le flexible.
- ▶ Vérifiez régulièrement l'usure des semelles extérieures.
- ▶ Remplacez les buses usées.
- ▶ Ne faites jamais fonctionner l'appareil sans filtre de protection du moteur.
- ▶ Ne faites jamais fonctionner l'appareil sans filtre de sortie d'air.

## Élimination de l'emballage

Les emballages sont écologiques et recyclables.

- ▶ Veuillez éliminer les pièces détachées après les avoir triées par matière.



Éliminez l'emballage en respectant l'environnement.

## Inclus avec l'appareil

Après avoir déballé le produit, inspectez toutes les pièces pour détecter d'éventuels dégâts dus au transport et pour vous assurer de l'intégralité de la livraison.

→ Fig. 1

- A Tube télescopique à crémaillère<sup>1</sup>
- B Poignée

C Flexible

D Brosse double position<sup>1</sup>

E Brosses sols durs<sup>1</sup>

F Turbobrosse<sup>1</sup>

G Suceur combiné

H support de flexible<sup>1</sup>

I Suceur matelas<sup>1</sup>

## Aperçu

→ Fig. 2

1 Brosse double position<sup>1</sup>

2 Tube télescopique à crémaillère<sup>1</sup>

3 Poignée<sup>1</sup>

4 Cordon d'alimentation secteur

5 Poignée de transport

6 Variateur de puissance et bouton marche/arrêt de l'appareil

7 support de flexible<sup>1</sup>

8 Position parking et rangement

9 Flexible

10 Volet arrière

11 Bac à poussières<sup>1</sup>

<sup>1</sup> Selon l'équipement de l'appareil

## Utiliser l'appareil

Suivez les instructions.

### Monter et démonter l'appareil

→ Fig. **3** - **7**

### Utiliser l'appareil

→ Fig. **8** - **13**

### Ranger le flexible

→ Fig. **14** - **16**

## Nettoyage et entretien

Suivez les instructions du schéma.

**Remarque** : Il est recommandé de nettoyer le filtre du collecteur de poussières chaque

fois que vous videz le réservoir, mais au moins une fois par mois.

### Nettoyer les filtres du bac à poussières

→ Fig. **17** - **22**

### Nettoyer le bac à poussières

→ Fig. **23** - **28**

### Nettoyez le filtre de sortie d'air

→ Fig. **29** - **36**

### Nettoyez la protection du filtre de sortie d'air

→ Fig. **29** - **35**

## Dépannage

- ▶ Seul un personnel dûment qualifié peut entreprendre des réparations sur l'appareil.
- ▶ Seules des pièces de rechange d'origine peuvent être utilisées pour réparer l'appareil.
- ▶ Afin d'écartier tout danger quand le cordon d'alimentation secteur de cet appareil est endommagé, seul le fabricant ou son service après-vente ou toute autre personne de qualification équivalente est habilitée à le remplacer.

Défaut	Cause et dépannage
La puissance d'aspiration est réduite.	La brosse, le tube télescopique ou le flexible sont bouchés. <b>1.</b> Démontez l'appareil. <b>2.</b> Éliminez le bouchage.
	Bac à poussières plein <b>1.</b> Contrôlez le niveau de remplissage du bac à poussières. <b>2.</b> Si nécessaire, videz le bac à poussières.
	Le filtre du bac à poussières est encrassé. <b>1.</b> Éteignez l'appareil. <b>2.</b> Nettoyez les filtres du bac à poussières.
	Le filtre de sortie d'air est encrassé. ▶ Nettoyez le filtre de sortie d'air.
La brosse de la turbo-brosse ne tourne pas.	La brosse rotative est encrassée. ▶ Nettoyez la brosse rotative.
	La puissance d'aspiration est trop faible. ▶ Tournez le variateur de puissance sur la puissance d'aspiration maximale.

## Mettre au rebut un appareil usagé

- ▶ Éliminez l'appareil dans le respect de l'environnement.  
Vous trouverez des informations sur les circuits actuels d'élimination auprès de votre revendeur spécialisé ou de l'administration de votre commune/ville.



Cet appareil est marqué selon la directive européenne 2012/19/UE relative aux appareils électriques et électroniques usagés (waste electrical and electronic equipment - WEEE).

La directive définit le cadre pour une reprise et une récu-

pération des appareils usagés applicables dans les pays de la CE.

---

## Service après-vente

Vous pouvez obtenir auprès de notre service client des pièces détachées d'origine fonctionnelles et pouvant être stockées jusqu'à 10 ans après la mise sur le marché de votre appareil.

Veuillez contacter notre service client pour obtenir de plus amples informations à ce sujet.

Pour plus d'informations sur la durée et les conditions de la garantie dans votre pays, scannez le QR code figurant sur le document joint afin d'obtenir les coordonnées du service après-vente ainsi que les conditions de garantie, adressez-vous à notre service après-vente, votre revendeur ou consultez notre site web.

Vous trouverez les coordonnées du service après-vente en scannant le QR code figurant sur le document joint relatif aux coordonnées du service après-vente et aux conditions de garantie, ou sur notre site web.

Vous trouverez les informations relatives au règlement(EU) 2023/826 en ligne sous [www.bosch-home.com](http://www.bosch-home.com) sur la page produit et la page de service de votre appareil dans les notices d'utilisation et les documents complémentaires.

## Informations liées à la directive sur l'écoconception

Cet aspirateur est un aspirateur ménager classé comme un aspirateur à usage général.

Pour nettoyer les tapis, utilisez la brosse universelle adaptable.

Pour nettoyer les sols durs, utilisez la brosse pour sols durs prévue pour le nettoyage des sols durs et des fentes d'essai, dans la mesure où celle-ci est fournie.

Les données de performance de cet appareil sont basées sur les méthodes de mesure et de calcul conformes à la directive (UE) N° 666/2013 et aux normes EN 60312-1, EN 60704-2-1, EN 60335-2-2.

## **Sicurezza**

- Leggere attentamente le presenti istruzioni.
- Conservare le istruzioni e le informazioni sul prodotto per il successivo utilizzo o per il futuro proprietario.
- Non collegare l'apparecchio se ha subito danni durante il trasporto.

Utilizzare l'apparecchio soltanto:

- con gli accessori e le parti originali. In caso di danni causati dall'utilizzo di prodotti non originali, decade il diritto di garanzia.
- per pulire le superfici.
- in case private e in locali chiusi in ambito domestico a temperatura ambiente;
- fino a un'altitudine di massimo 2000 m sul livello del mare.

Non usare l'apparecchio:

- per aspirare persone o animali.
- per aspirare sostanze nocive, oggetti affilati, materiali caldi o incandescenti.
- per aspirare sostanze umide o liquide.
- per aspirare materiali e gas facilmente infiammabili o esplosivi.
- per aspirare cenere, fuliggine dalle stufe e dagli impianti di riscaldamento centralizzati.
- per aspirare polvere del toner di stampanti e fotocopiatrici.
- per aspirare calcinacci.

Scollegare l'apparecchio dall'alimentazione elettrica se:

- l'apparecchio viene pulito.

Questo apparecchio può essere utilizzato da bambini di età pari o superiore a 8 anni e da persone con ridotte facoltà fisiche, sensoriali o mentali o prive di sufficiente esperienza e/o conoscenza se sorvegliati o già istruiti in merito all'utilizzo sicuro dell'apparecchio e se hanno compreso i rischi da esso derivanti.

I bambini non devono giocare con l'apparecchio.

Ai bambini senza sorveglianza è vietato eseguire la pulizia e manutenzione di competenza dell'utente.

- ▶ Solo il personale adeguatamente specializzato e formato può eseguire riparazioni sull'apparecchio.
- ▶ Per la riparazione dell'apparecchio possono essere impiegati soltanto pezzi di ricambio originali.

- ▶ Al fine di evitare pericoli, se il cavo di alimentazione di questo apparecchio subisce danni deve essere sostituito dal produttore, dal suo servizio di assistenza clienti o da persona in possesso di simile qualifica.
- ▶ Non mettere mai in funzione un apparecchio danneggiato.
- ▶ Non utilizzare mai un apparecchio con la superficie danneggiata.
- ▶ Non tirare mai il cavo di collegamento alla rete elettrica per staccare l'apparecchio dalla rete elettrica. Staccare sempre la spina del cavo di alimentazione.
- ▶ Non tirare o reggere mai l'apparecchio dal cavo di alimentazione.
- ▶ Se l'apparecchio o il cavo di alimentazione è danneggiato, staccare subito la spina di alimentazione del cavo di alimentazione e spegnere il fusibile nella scatola dei fusibili.
- ▶ Rivolgersi al servizio di assistenza clienti. → *Pagina 28*
- ▶ Utilizzare l'apparecchio esclusivamente in luoghi chiusi.
- ▶ Non esporre mai l'apparecchio a calore e umidità eccessivi.
- ▶ Non lavare l'apparecchio con pulitori a vapore o idropulitrici.
- ▶ Non mettere mai il cavo di allacciamento alla rete a contatto con fonti di calore o parti dell'apparecchio calde.
- ▶ Non mettere mai il cavo di allacciamento alla rete a contatto con spigoli vivi.
- ▶ Non piegare, schiacciare o modificare mai il cavo di allacciamento alla rete.
- ▶ Collegare e utilizzare l'apparecchio solo in conformità con i dati indicati sulla targhetta identificativa.
- ▶ Non collocare sostanze infiammabili o contenenti alcol sul filtro.
- ▶ Durante la pulizia dell'apparecchio, non utilizzare sostanze infiammabili o contenenti alcool.
- ▶ Estrarre completamente il cavo di allacciamento alla rete elettrica.
- ▶ Indumenti, capelli, dita e altre parti del corpo potrebbero impigliarsi nelle aperture dell'apparecchio e nelle parti mobili.
- ▶ Non rivolgere mai il tubo o le bocchette in direzione degli occhi, dei capelli, delle orecchie e della bocca.
- ▶ Accertarsi che non vi sia nessuno sui gradini più in basso della scala mentre si aspira.
- ▶ Se si fa una pausa durante l'aspirazione, spegnere l'apparecchio ed estrarre la spina d'alimentazione.
- ▶ Avvolgere il cavo di allacciamento alla rete elettrica.

- ▶ Durante il riavvolgimento automatico del cavo, accertarsi che la spina non sbatta contro persone, parti del corpo, animali o oggetti.
- ▶ Tenere lontano il materiale di imballaggio dai bambini.
- ▶ Vietare ai bambini di giocare con materiali d'imballaggio.

## Prevenzione di danni materiali

- ▶ Non tirare mai l'apparecchio afferrandolo dal tubo flessibile.
- ▶ Controllare regolarmente che le basi non siano usurate.
- ▶ Sostituire la bocchetta usurata.
- ▶ Non mettere mai in funzione l'apparecchio senza il filtro di protezione del motore.
- ▶ Non mettere mai in funzione l'apparecchio senza il filtro d'espulsione.

## Contenuto della confezione

Dopo il disimballaggio controllare che tutti i componenti siano presenti e che non presentino danni dovuti al trasporto.

→ Fig. **1**

- |          |  |
|----------|--|
| <b>A</b> | Tubo telescopico con manicotto di scorrimento <sup>1</sup> |
| <b>B</b> | Impugnatura  |
| <b>C</b> | Tubo flessibile  |
| <b>D</b> | Spazzola per pavimenti commutabile <sup>1</sup>            |
| <b>E</b> | Spazzole per pavimenti duri <sup>1</sup>                   |
| <b>F</b> | Bocchetta Turbo <sup>1</sup>                               |
| <b>G</b> | Bocchetta combinata  |
| <b>H</b> | Portatubo <sup>1</sup>                                     |
| <b>I</b> | Bocchetta per materassi <sup>1</sup>                       |

## Panoramica

→ Fig. **2**

- |          |  |
|----------|--|
| <b>1</b> | Spazzola per pavimenti commutabile <sup>1</sup>            |
| <b>2</b> | Tubo telescopico con manicotto di scorrimento <sup>1</sup> |
| <b>3</b> | Impugnatura <sup>1</sup>                                   |
| <b>4</b> | Cavo di rete   |
| <b>5</b> | Maniglia di trasporto                                      |

- |           |  |
|-----------|--|
| <b>6</b>  | Regolatore di potenza e interruttore acceso/spento |
| <b>7</b>  | Portatubo <sup>1</sup>                             |
| <b>8</b>  | Supporto di appoggio                               |
| <b>9</b>  | Tubo flessibile                                    |
| <b>10</b> | Sportello posteriore                               |
| <b>11</b> | Contenitore polvere <sup>1</sup>                   |

## Uso dell'apparecchio

Seguire le indicazioni riportate nelle figure.

### Montaggio e smontaggio dell'apparecchio

→ Fig. **3** - **7**

### Uso dell'apparecchio

→ Fig. **8** - **13**

### Riporre il tubo flessibile

→ Fig. **14** - **16**

## Pulizia e cura

Seguire le indicazioni riportate nelle figure.

**Nota:** Si consiglia di pulire il filtro del contenitore polvere a ogni svuotamento del contenitore, in ogni caso almeno una volta al mese.

### Pulizia del filtro del contenitore polvere

→ Fig. **17** - **22**

### Pulizia del contenitore polvere

→ Fig. **23** - **28**

### Pulizia del filtro d'igiene

→ Fig. **29** - **36**

### Pulizia del tappetino del filtro d'igiene

→ Fig. **29** - **35**

<sup>1</sup> In funzione dell'allestimento dell'apparecchio

## Sistemazione guasti

- ▶ Solo il personale adeguatamente specializzato e formato può eseguire riparazioni sull'apparecchio.
- ▶ Per la riparazione dell'apparecchio possono essere impiegati soltanto pezzi di ricambio originali.
- ▶ Al fine di evitare pericoli, se il cavo di alimentazione di questo apparecchio subisce danni deve essere sostituito dal produttore, dal suo servizio di assistenza clienti o da persona in possesso di simile qualifica.

Guasto	Causa e ricerca guasti
La forza di aspirazione si allenta.	<p>Le bocchette, il tubo telescopico o il tubo flessibile sono ostruiti.</p> <ol style="list-style-type: none"> <li>1. Smontare l'apparecchio.</li> <li>2. Rimuovere la causa dell'ostruzione.</li> </ol> <hr/> <p>Contenitore raccogli-polvere pieno</p> <ol style="list-style-type: none"> <li>1. Controllare il livello di riempimento del contenitore raccogli-polvere.</li> <li>2. Se necessario, svuotare il contenitore raccogli-polvere.</li> </ol> <hr/> <p>Filtro del contenitore raccogli-polvere sporco.</p> <ol style="list-style-type: none"> <li>1. Spegnerne l'apparecchio.</li> <li>2. Pulire il filtro del contenitore raccogli-polvere.</li> </ol> <hr/> <p>Il filtro d'igiene è sporco.</p> <ul style="list-style-type: none"> <li>▶ Pulire il filtro d'igiene.</li> </ul>
La spazzola della bocchetta Turbo non ruota.	<p>Il rullo spazzola è sporco.</p> <ul style="list-style-type: none"> <li>▶ Pulire il rullo spazzola.</li> </ul> <hr/> <p>La potenza di aspirazione è insufficiente.</p> <ul style="list-style-type: none"> <li>▶ Ruotare il regolatore alla massima potenza di aspirazione.</li> </ul>

## Rottamazione di un apparecchio dismesso

- ▶ Smaltire l'apparecchio nel rispetto dell'ambiente. Per informazioni sulle attuali procedure di smaltimento rivolgersi al rivenditore specializzato o al comune di competenza.



Questo apparecchio dispone di contrassegno ai sensi della direttiva europea 2012/19/UE in materia di apparecchi elettrici ed elettronici (waste electrical and electronic equipment - WEEE).

Questa direttiva definisce le norme per la raccolta e il riciclaggio degli apparecchi dismessi valide su tutto il territorio dell'Unione Europea.

## Servizio di assistenza clienti

Presso il nostro servizio di assistenza clienti è possibile reperire ricambi originali funzionalmente rilevanti e disponibili a magazzino fino a 10 anni dalla messa in circolazione dell'apparecchio.

Per ulteriori informazioni, rivolgersi al nostro servizio di assistenza clienti.

Informazioni dettagliate sulla durata e sulle condizioni di garanzia in ciascun Paese sono reperibili tramite il codice QR sul documento allegato relativo ai contatti di assistenza e alle condizioni di garanzia, presso il nostro servizio di assistenza clienti, il vostro rivenditore o sul nostro sito web.

I dati di contatto del servizio di assistenza clienti sono reperibili tramite il codice QR sul documento allegato relativo ai contatti di assistenza e alle condizioni di garanzia o sul nostro sito web.

Le informazioni conformi alla normativa (EU) 2023/826 sono disponibili online alla

voce [www.bosch-home.com](http://www.bosch-home.com) nella pagina del prodotto e nella pagina di assistenza dell'apparecchio nelle istruzioni per l'uso e nei documenti aggiuntivi.

## **Informazioni sul regolamento Ecodesign**

Questo aspirapolvere è un aspirapolvere domestico ed è classificato come aspirapolvere per uso generale.

Per pulire i tappeti, utilizzare la spazzola universale commutabile.

Per pulire i pavimenti duri, utilizzare l'apposita spazzola per pavimenti duri e fessura di prova, se in dotazione.

Le prestazioni indicate per questo apparecchio si basano sui metodi di misurazione e calcolo previsti dal regolamento (UE) n. 666/2013 e dalle norme EN 60312-1, EN 60704-2-1, EN 60335-2-2.

## Veiligheid

- Lees deze gebruiksaanwijzing zorgvuldig door.
- Bewaar de gebruiksaanwijzing en de productinformatie voor later gebruik of voor volgende eigenaren.
- Sluit het apparaat in geval van transportschade niet aan.

Gebruik het apparaat uitsluitend:

- met originele onderdelen en accessoires. Bij schade door gebruik van vreemde producten kunt u geen beroep op de garantie doen.
- voor het reinigen van oppervlakken.
- voor huishoudelijk gebruik en in gesloten ruimtes binnen de huiselijke omgeving bij kamertemperatuur.
- tot een hoogte van 2000 m boven zeeniveau.

Gebruik het apparaat niet:

- voor het schoonzuigen van mensen of dieren.
- voor het opzuigen van stoffen die schadelijk zijn voor de gezondheid, heet of gloeiend zijn of scherpe randen hebben.
- voor het opzuigen van vochtige of vloeibare stoffen.
- voor het opzuigen van licht ontvlambare of explosieve stoffen en gassen.
- voor het opzuigen van as, roet van kachels en centrale verwarmingsinstallaties.
- voor het opzuigen van tonerstof van printers en kopieerapparaten.
- voor het opzuigen van puin.

Koppel het apparaat van de stroomvoorziening los als u:

- het apparaat reinigt.

Dit apparaat kan worden bediend door kinderen vanaf 8 jaar en door personen met fysieke, sensorische of geestelijke beperkingen of met gebrekkige ervaring en/of kennis, indien zij onder toezicht staan of zijn geïnstrueerd in het veilige gebruik van het apparaat en de daaruit resulterende gevaren hebben begrepen.

Kinderen mogen niet met het apparaat spelen.

Reiniging en gebruikersonderhoud mogen niet worden uitgevoerd door kinderen indien deze niet onder toezicht staan.

- ▶ Alleen daarvoor geschoold vakpersoneel mag reparaties aan het apparaat uitvoeren.

- ▶ Er mogen uitsluitend originele reserveonderdelen worden gebruikt voor reparatie van het apparaat.
- ▶ Als het netsnoer van dit apparaat beschadigd raakt, moet het ter vermindering van risico's worden vervangen door de fabrikant, de servicedienst of een andere gekwalificeerde persoon.
- ▶ Nooit een beschadigd apparaat gebruiken.
- ▶ Nooit een apparaat met gescheurd of gebroken oppervlak gebruiken.
- ▶ Nooit aan het netsnoer trekken, om het apparaat van het elektriciteitsnet te scheiden. Altijd aan de stekker van het netsnoer trekken.
- ▶ Nooit het apparaat aan het netsnoer trekken of dragen.
- ▶ Wanneer het apparaat of het netsnoer is beschadigd, dan direct de stekker van het netsnoer uit het stopcontact halen of de zekering in de meterkast uitschakelen.
- ▶ Contact opnemen met de servicedienst. → *Pagina 33*
- ▶ Gebruik het apparaat alleen in gesloten ruimtes.
- ▶ Stel het apparaat nooit bloot aan grote hitte en vochtigheid.
- ▶ Geen stoomreiniger of hogedrukreiniger gebruiken om het apparaat te reinigen.
- ▶ Nooit het aansluitsnoer met hete apparaatonderdelen of warmtebronnen in contact brengen.
- ▶ Nooit het aansluitsnoer met scherpe punten of randen in contact brengen.
- ▶ Het aansluitsnoer nooit knikken, knellen of veranderen.
- ▶ Het apparaat uitsluitend aansluiten en gebruiken volgens de gegevens op het typeplaatje.
- ▶ Zorg ervoor dat er geen brandbare of alcoholhoudende stoffen op de filters terechtkomen.
- ▶ Voor het schoonmaken van het apparaat geen brandbare of alcoholhoudende stoffen gebruiken.
- ▶ De netaansluitleiding volledig uittrekken.
- ▶ Houd kleding, haar, vingers en andere lichaamsdelen uit de buurt van openingen in het apparaat en van bewegende delen.
- ▶ De zuigbuis of mondstukken nooit op ogen, haar, oren of mond richten.
- ▶ Zorg ervoor dat bij het zuigen op trappen er zich geen personen onder het apparaat bevinden.
- ▶ Bij zuigpauzes het apparaat uitschakelen en de stekker uit het stopcontact halen.

**nl** Het voorkomen van materiële schade

- ▶ De netaansluitkabel intrekken.
- ▶ Zorg ervoor dat de stekker bij het automatisch intrekken van het snoer niet tegen personen, lichaamsdelen, dieren of voorwerpen slingert.
- ▶ Verpakkingsmateriaal uit de buurt van kinderen houden.
- ▶ Laat kinderen niet met verpakkingsmateriaal spelen.

## Het voorkomen van materiële schade

- ▶ Nooit het apparaat aan de slang dragen.
- ▶ De onderkant regelmatig controleren op slijtage.
- ▶ Versleten mondstukken vervangen.
- ▶ Nooit het apparaat zonder motorbeschermingsfilter gebruiken.
- ▶ Nooit het apparaat zonder uitblaasfilter gebruiken.

## Leveringsomvang

Controleer na het uitpakken alle onderdelen op transportschade en de volledigheid van de levering.

→ Fig. **1**

**A** Telescoopbuis met schuifmanchet <sup>1</sup>

**B** Handgreep

**C** Slang

**D** Omschakelbaar vloermondstuk <sup>1</sup>

**E** Mondstuk voor harde vloer <sup>1</sup>

**F** Turbomondstuk <sup>1</sup>

**G** Combimondstuk

**H** Slanghouder <sup>1</sup>

**I** Matrasmondstuk <sup>1</sup>

## Overzicht

→ Fig. **2**

**1** Omschakelbaar vloermondstuk <sup>1</sup>

**2** Telescoopbuis met schuifmanchet <sup>1</sup>

**3** Handgreep <sup>1</sup>

**4** Netsnoer

**5** Draaggreep

**6** Vermogensregelaar en aan/uit-schakelaar

**7** Slanghouder <sup>1</sup>

**8** Opberghulp

**9** Slang

**10** Achterklep

**11** Stofreservoir <sup>1</sup>

## Apparaat bedienen

Volg de instructies met afbeeldingen.

### Apparaat monteren en demonteren

→ Fig. **3** - **7**

### Apparaat bedienen

→ Fig. **8** - **13**

### Slang opbergen

→ Fig. **14** - **16**

## Reiniging en onderhoud

Volg de instructies met afbeeldingen.

**Opmerking:** Geadviseerd wordt het filter van het stofreservoir bij elke leging van het reservoir of in elk geval minstens één keer per maand te reinigen.

### Filter van het stofreservoir reinigen

→ Fig. **17** - **22**

### Stofreservoir reinigen

→ Fig. **23** - **28**

### Uitblaasfilter reinigen

→ Fig. **29** - **36**

### Uitblaasfiltervlies reinigen

→ Fig. **29** - **35**

<sup>1</sup> Afhankelijk van de apparaatuitvoering

## Storingen verhelpen

- ▶ Alleen daarvoor geschoold vakpersoneel mag reparaties aan het apparaat uitvoeren.
- ▶ Er mogen uitsluitend originele reserveonderdelen worden gebruikt voor reparatie van het apparaat.
- ▶ Als het netsnoer van dit apparaat beschadigd raakt, moet het ter vermindering van risico's worden vervangen door de fabrikant, de servicedienst of een andere gekwalificeerde persoon.

Storing	Oorzaak en probleemoplossing
Zuigkracht neemt af.	Mondstuk, telescoopbuis of slang zijn verstopt. <ol style="list-style-type: none"> <li>1. Demonteer het apparaat.</li> <li>2. Verwijder de verstopping.</li> </ol>
	Stofreservoir vol <ol style="list-style-type: none"> <li>1. Controleer hoe vol het stofreservoir is.</li> <li>2. Leeg indien nodig het stofreservoir.</li> </ol>
	Filter van het stofreservoir is verontreinigd. <ol style="list-style-type: none"> <li>1. Schakel het apparaat uit.</li> <li>2. Reinig het filter van het stofreservoir.</li> </ol>
	Uitblaasfilter is vuil. <ul style="list-style-type: none"> <li>▶ Maak het uitblaasfilter schoon.</li> </ul>
Borstel van het turbomondstuk draait niet.	Borstelrol is verontreinigd. <ul style="list-style-type: none"> <li>▶ Reinig de borstelrol.</li> </ul>
	Zuigvermogen is te gering. <ul style="list-style-type: none"> <li>▶ Draai de vermogensregelaar op het maximale zuigvermogen.</li> </ul>

## Afvoeren van uw oude apparaat

- ▶ Voer het apparaat milieuvriendelijk af. Bij uw dealer en uw gemeente- of deelraadskantoor kunt u informatie verkrijgen over de actuele afvoermethoden.



Dit apparaat is gekenmerkt in overeenstemming met de Europese richtlijn 2012/19/EU betreffende afgedankte elektrische en elektronische apparatuur (waste electrical and electronic equipment - WEEE). De richtlijn geeft het kader aan voor de in de EU geldige terugneming en verwerking van oude apparaten.

Voor meer informatie kunt u met onze klantenservice contact opnemen. Gedetailleerde informatie over de garantietermijn en de garantievoorwaarden in uw land ontvangt u via de QR-code op het meegeleverde document over de servicecontacten en garantievoorwaarden, bij onze klantenservice, uw dealer of op onze website. De contactgegevens van de klantenservice vindt u via de QR-code op het meegeleverde document over de servicecontacten en garantievoorwaarden of op onze website. De informatie conform verordening (EU) 2023/826 vindt u online op [www.bosch-home.com](http://www.bosch-home.com) op de productpagina en de servicepagina van uw apparaat bij de gebruiksaanwijzingen en aanvullende documenten.

## Informatie over de Ecodesign-richtlijn

Deze stofzuiger is een huishoudstofzuiger en geclassificeerd als stofzuiger voor algemene doeleinden.

## Servicedienst

U kunt bij onze klantenservice functierelevante en op voorraad liggende originele reserveonderdelen verkrijgen tot 10 jaar na het op de markt brengen van uw apparaat.

**nl** Informatie over de Ecodesign-richtlijn

Gebruik voor de reiniging van tapijt de omschakelbare universele zuigmond.

Gebruik voor de reiniging van harde vloeren het voor de reiniging van harde vloeren en testspleten bedoelde mondstuk voor harde vloeren, voor zover meegeleverd.

De prestatiegegevens van dit apparaat zijn gebaseerd op meet- en berekeningsmethoden overeenkomstig de richtlijn (EU)

nr. 666/2013 en de normen EN 60312-1, EN 60704-2-1, EN 60335-2-2.

## Seguridad

- Lea atentamente estas instrucciones.
- Conservar las instrucciones y la información del producto para un uso posterior o para futuros propietarios.
- No conecte el aparato en el caso de que haya sufrido daños durante el transporte.

Utilizar el aparato únicamente:

- con piezas y accesorios originales. Los daños provocados por el uso de otros productos no están cubiertos por la garantía.
- para la limpieza de superficies.
- en el uso doméstico privado y en espacios cerrados del entorno doméstico a temperatura ambiente.
- hasta una altura de 2000 m sobre el nivel del mar.

No utilizar el aparato:

- aspirar personas o animales.
- aspirar objetos afilados; succionar sustancias calientes, incandescentes o nocivas para la salud.
- aspirar sustancias húmedas o líquidas.
- aspirar materiales y gases inflamables o explosivos.
- aspirar cenizas, hollín de hornos e instalaciones de calefacción central.
- aspirar polvo de tóner de impresoras y fotocopiadoras.
- para aspirar escombros o cascotes.

Desconectar el aparato de la fuente de alimentación cuando:

- se esté limpiando el aparato.

Este aparato podrá ser usado por niños a partir de 8 años y por personas con limitaciones físicas, sensoriales o mentales, o que carezcan de conocimientos o de experiencia, siempre que cuenten con la supervisión de una persona responsable de su seguridad o hayan sido instruidos previamente en su uso y hayan comprendido los peligros que pueden derivarse del mismo.

No deje que los niños jueguen con el aparato.

La limpieza y el cuidado del aparato a cargo del usuario no podrán ser efectuados por niños si no cuentan con la supervisión de una persona adulta responsable de su seguridad.

- ▶ Solo el personal especializado puede realizar reparaciones e intervenciones en el aparato.

- ▶ Utilizar únicamente piezas de repuesto originales para la reparación del aparato.
- ▶ Si el cable de conexión de red de este aparato resulta dañado, debe sustituirlo el fabricante, el Servicio de Asistencia Técnica o una persona cualificada a fin de evitar posibles situaciones de peligro.
- ▶ No ponga nunca en funcionamiento un aparato dañado.
- ▶ No hacer funcionar nunca un aparato con una superficie agrietada o rota.
- ▶ No tirar nunca del cable de conexión a la red eléctrica para desenchufar el aparato. Desenchar siempre el cable de conexión de red de la toma de corriente.
- ▶ No tirar nunca del cable de conexión a la red eléctrica ni transportar el aparato tirando de él.
- ▶ Si el aparato o el cable de conexión de red están dañados, desenchufar inmediatamente el cable de conexión de red o desconectar el fusible de la caja de fusibles.
- ▶ Llame al Servicio de Asistencia Técnica. → *Página 38*
- ▶ Utilizar el aparato solo en espacios interiores.
- ▶ No exponer el aparato a altas temperaturas y humedad.
- ▶ No utilizar limpiadores por chorro de vapor ni de alta presión para limpiar el aparato.
- ▶ Evitar siempre que el cable de conexión de red entre en contacto con piezas calientes del aparato o fuentes de calor.
- ▶ Evite siempre que el cable de conexión de red entre en contacto con esquinas o bordes afilados.
- ▶ No doble, aplaste ni modifique nunca el cable de conexión de red.
- ▶ Conectar y poner en funcionamiento el aparato solo de conformidad con los datos que figuran en la placa de características del mismo.
- ▶ No aplicar en los filtros productos inflamables o que contengan alcohol.
- ▶ No utilizar productos inflamables o con contenido alcohólico para la limpieza del aparato.
- ▶ Desenrollar completamente el cable de conexión a la red.
- ▶ Mantener la ropa, el pelo, los dedos y otras partes del cuerpo lejos de las aberturas del aparato y las piezas móviles.
- ▶ No dirigir bajo ningún concepto el tubo o las boquillas hacia los ojos, el pelo, las orejas o la boca.

- ▶ Al aspirar escaleras, es preciso asegurarse de que no haya nadie en una posición inferior con respecto a la del aparato.
- ▶ Al interrumpir el aspirado, desconectar el aparato y retirar el enchufe.
- ▶ Enrollar el cable de conexión a la red.
- ▶ Durante la recogida automática del cable, es preciso asegurarse de que el enchufe no pueda golpear personas, partes del cuerpo, animales u otros objetos.
- ▶ Mantener el material de embalaje fuera del alcance de los niños.
- ▶ No permita que los niños jueguen con el embalaje.

## Evitar daños materiales

- ▶ No sujetar nunca el aparato por el tubo.
- ▶ Comprobar periódicamente si la base presenta muestras de desgaste.
- ▶ Sustituir la boquilla desgastada.
- ▶ No utilizar nunca el aparato sin filtro protector del motor.
- ▶ No utilizar nunca el aparato sin filtro de salida.

## Volumen de suministro

Al desembalar el aparato, comprobar que estén todas las piezas y que no presenten daños ocasionados durante el transporte.

→ Fig. **1**

<b>A</b>	Tubo telescópico con manguito desplazable <sup>1</sup>
<b>B</b>	Empuñadura
<b>C</b>	Tubo
<b>D</b>	Boquilla universal con dos posiciones <sup>1</sup>
<b>E</b>	Boquillas para suelos duros <sup>1</sup>
<b>F</b>	Boquilla turbo <sup>1</sup>
<b>G</b>	Boquilla combinada
<b>H</b>	Soporte del tubo <sup>1</sup>
<b>I</b>	Boquilla para colchones <sup>1</sup>

## Vista general

→ Fig. **2**

<b>1</b>	Boquilla universal con dos posiciones <sup>1</sup>
<b>2</b>	Tubo telescópico con manguito desplazable <sup>1</sup>

<b>3</b>	Empuñadura <sup>1</sup>
<b>4</b>	Cable de conexión a la red
<b>5</b>	Asa de transporte
<b>6</b>	Regulador de potencia y tecla de encendido y apagado
<b>7</b>	Soporte del tubo <sup>1</sup>
<b>8</b>	Soporte para el tubo en posición vertical
<b>9</b>	Tubo
<b>10</b>	Tapa trasera
<b>11</b>	Depósito de polvo <sup>1</sup>

## Manejo del aparato

Seguir las instrucciones gráficas.

### Desmontar y montar el aparato

→ Fig. **3** - **7**

### Manejo del aparato

→ Fig. **8** - **13**

### Guardar el tubo

→ Fig. **14** - **16**

## Cuidados y limpieza

Seguir las instrucciones gráficas.

**Nota:** Se recomienda limpiar el filtro del depósito de polvo cada vez que se vacíe el recipiente o, como mínimo, una vez al mes.

### Limpiar el filtro del depósito de polvo

→ Fig. **17** - **22**

### Limpiar el depósito de polvo

→ Fig. **23** - **28**

<sup>1</sup> Según el equipamiento del aparato

## Limpiar el filtro de salida

→ Fig. 29 - 36

## Limpiar el elemento filtrante del filtro de salida

→ Fig. 29 - 35

## Solucionar pequeñas averías

- ▶ Solo el personal especializado puede realizar reparaciones e intervenciones en el aparato.
- ▶ Utilizar únicamente piezas de repuesto originales para la reparación del aparato.
- ▶ Si el cable de conexión de red de este aparato resulta dañado, debe sustituirlo el fabricante, el Servicio de Asistencia Técnica o una persona cualificada a fin de evitar posibles situaciones de peligro.

Avería	Causa y resolución de problemas
La potencia de aspiración disminuye.	La boquilla, el tubo telescópico o el tubo están obstruidos. <ol style="list-style-type: none"> <li>1. Desmontar el aparato.</li> <li>2. Eliminar la obstrucción.</li> </ol>
	El depósito de polvo está lleno <ol style="list-style-type: none"> <li>1. Comprobar el nivel de llenado del depósito de polvo.</li> <li>2. Si es necesario, vaciar el depósito de polvo.</li> </ol>
	El filtro del depósito de polvo está sucio. <ol style="list-style-type: none"> <li>1. Apagar el aparato.</li> <li>2. Limpiar el filtro del depósito de polvo.</li> </ol>
	El filtro de salida está sucio. <ul style="list-style-type: none"> <li>▶ Limpiar el filtro de salida.</li> </ul>
El cepillo de la boquilla turbo no gira.	El rodillo del cepillo está sucio. <ul style="list-style-type: none"> <li>▶ Limpiar el rodillo del cepillo.</li> </ul>
	La potencia de aspiración es demasiado baja. <ul style="list-style-type: none"> <li>▶ Girar el regulador de potencia hasta alcanzar la potencia máxima de aspiración.</li> </ul>

## Eliminación del aparato usado

- ▶ Desechar el aparato de forma respetuosa con el medio ambiente. Puede obtener información sobre las vías y posibilidades actuales de desecho de materiales de su distribuidor o ayuntamiento local.



Este aparato está marcado con el símbolo de cumplimiento con la Directiva Europea 2012/19/UE relativa a los aparatos eléctricos y electrónicos usados (Residuos de aparatos eléctricos y electrónicos RAEE).

La directiva proporciona el marco general válido en todo el ámbito de la Unión Europea para la retirada y la reutilización de los residuos de los

aparatos eléctricos y electrónicos.

## Servicio de Asistencia Técnica

Nuestro servicio al cliente proporciona piezas de repuesto originales, funcionales y disponibles en stock hasta 10 años después de la comercialización del aparato. Para más información, contactar con nuestro servicio al cliente.

Para obtener información detallada sobre el periodo de garantía y las condiciones de garantía en su país, utilizar el código QR del documento adjunto sobre contactos de servicio y condiciones de garantía, contactar con nuestro servicio al cliente, con su distribuidor o visitar nuestra página web. En el documento adjunto sobre contactos de servicio y condiciones de garantía o en nuestra página web figuran los datos de

contacto del servicio al cliente mediante el código QR.

La información conforme a los reglamentos (EU) 2023/826 se puede encontrar online en [www.bosch-home.com](http://www.bosch-home.com) en las secciones referentes al producto y servicio al cliente, en el área de manuales y documentos.

## **Información sobre la directiva de diseño ecológico**

Esta aspiradora es una aspiradora doméstica y está clasificada como aspiradora universal.

Para limpiar moquetas, utilizar la boquilla universal conmutable.

Para limpiar suelos duros, utilice la boquilla para suelos duros y ranuras de prueba, si se incluye en el paquete.

Las especificaciones de rendimiento de este aparato se basan en los métodos de medición y cálculo establecidos en la Directiva (UE) n.º 666/2013 y las normas EN 60312-1, EN 60704-2-1 y EN 60335-2-2.

## **Segurança**

- Leia atentamente este manual.
- Guarde estas instruções e as informações sobre o produto para posterior utilização ou para entregar a futuros proprietários.
- Se detetar danos de transporte, não ligue o aparelho.

Utilize o aparelho apenas:

- com peças e acessórios originais. A garantia cessa em caso de danos provocados pela utilização de produtos de terceiros.
- para limpar superfícies.
- para uso doméstico e em espaços fechados domésticos à temperatura ambiente.
- a uma altitude até 2000 m acima do nível do mar.

Não utilize o aparelho:

- para limpar pessoas ou animais.
- para aspirar substâncias nocivas para a saúde, com arestas vivas, quentes ou incandescentes.
- para aspirar substâncias húmidas ou líquidas.
- para aspirar substâncias e gases facilmente inflamáveis ou explosivos.
- para aspirar cinza, fuligem de fornos e sistemas de aquecimento central.
- para aspirar pó de toner de impressão e cópia.
- para aspirar entulho.

Desligue o aparelho da corrente quando:

- limpar o aparelho.

Este aparelho pode ser utilizado por crianças a partir dos 8 anos e por pessoas com capacidades físicas, sensoriais ou mentais reduzidas ou com falta de experiência e/ou conhecimentos, se forem devidamente supervisionadas ou instruídas na utilização com segurança do aparelho e tiverem compreendido os perigos daí resultantes.

As crianças não podem brincar com o aparelho.

A limpeza e manutenção pelo utilizador não podem ser realizadas por crianças sem supervisão.

- ▶ As reparações no aparelho apenas podem ser realizadas por técnicos qualificados.
- ▶ Para a reparação do aparelho só podem ser utilizadas peças sobresselentes originais.

- ▶ Se o cabo de alimentação deste aparelho sofrer algum dano, deverá ser substituído pelo fabricante ou pela sua Assistência Técnica, ou por um técnico devidamente qualificado para o efeito, para se evitarem situações de perigo.
- ▶ Nunca operar um aparelho danificado.
- ▶ Nunca operar um aparelho com a superfície fissurada ou quebrada.
- ▶ Para desligar o aparelho da fonte de alimentação nunca puxar pelo cabo elétrico. Remover o cabo elétrico sempre pela ficha.
- ▶ Nunca puxar ou mover o aparelho pelo cabo elétrico.
- ▶ Se o aparelho ou o cabo elétrico estiver avariado, puxe o cabo ou a ficha da tomada ou desligue o fusível no quadro elétrico.
- ▶ Contactar a Assistência Técnica. → *Página 43*
- ▶ Utilize o aparelho apenas em espaços fechados.
- ▶ Nunca exponha o aparelho a calor intenso e humidade.
- ▶ Não utilizar aparelhos de limpeza a vapor ou de alta pressão para limpar o aparelho.
- ▶ Não permitir, em caso algum, que o cabo elétrico entre em contacto com componentes do aparelho quentes ou com fontes de calor.
- ▶ Não permitir, em caso algum, que o cabo elétrico entre em contacto com pontas afiadas ou arestas vivas.
- ▶ Não permitir, em caso algum, que o cabo elétrico seja dobrado, esmagado ou modificado.
- ▶ Ligar e operar o aparelho unicamente de acordo com as indicações na placa de características.
- ▶ Não aplique substâncias inflamáveis ou com álcool nos filtros.
- ▶ Não utilize substâncias inflamáveis ou que contenham álcool durante a limpeza do aparelho.
- ▶ Puxe o cabo de alimentação completamente para fora.
- ▶ Mantenha o vestuário, o cabelo, os dedos e outras partes do corpo afastados das aberturas existentes no aparelho e das peças móveis.
- ▶ Nunca direcione o tubo ou os bocais para os olhos, o cabelo, os ouvidos ou a boca.
- ▶ Ao aspirar escadas, certifique-se de que não se encontram pessoas por baixo do aparelho.
- ▶ Nas pausas de aspiração, desligue o aparelho e retire a ficha da tomada.
- ▶ Recolha o cabo de alimentação.

**pt** Evitar danos materiais

- ▶ Certifique-se de que, durante o enrolamento automático do cabo, a ficha não é projetada contra pessoas, partes do corpo, animais ou objetos.
- ▶ Manter o material de embalagem fora do alcance das crianças.
- ▶ Não permitir que as crianças brinquem com o material de embalagem.

## Evitar danos materiais

- ▶ Nunca transporte o aparelho pela mangueira.
- ▶ Verifique regularmente as solas exteriores quanto a desgaste.
- ▶ Substitua o bocal gasto.
- ▶ Nunca utilize o aparelho sem filtro de proteção do motor.
- ▶ Nunca utilize o aparelho sem filtro de saída do ar.

## Âmbito de fornecimento

Depois de desembalar o aparelho, há que verificar todas as peças quanto a danos de transporte e se o material fornecido está completo.

→ Fig. 1

- A Tubo telescópico com punho correção<sup>1</sup>
- B Pega
- C Mangueira
- D Bocal comutável<sup>1</sup>
- E Bocais para pavimentos rijos<sup>1</sup>
- F Bocal turbo<sup>1</sup>
- G Bocal combinado
- H Suporte da mangueira<sup>1</sup>
- I Bocal para colchões<sup>1</sup>

## Vista geral

→ Fig. 2

- 1 Bocal comutável<sup>1</sup>
- 2 Tubo telescópico com punho correção<sup>1</sup>
- 3 Pega<sup>1</sup>
- 4 Cabo de alimentação

- 5 Pega de transporte
- 6 Regulador de potência e interruptor de ligar/desligar
- 7 Suporte da mangueira<sup>1</sup>
- 8 Dispositivo para arrumar
- 9 Mangueira
- 10 Tampa traseira
- 11 Recipiente do pó<sup>1</sup>

## Utilizar o aparelho

Siga o manual ilustrado.

### Montar e desmontar o aparelho

→ Fig. 3 - 7

### Utilizar o aparelho

→ Fig. 8 - 13

### Arrumar a mangueira

→ Fig. 14 - 16

## Limpeza e manutenção

Siga o manual ilustrado.

**Nota:** É recomendado que o filtro do recipiente do pó seja limpo cada vez que o recipiente é esvaziado, mas pelo menos uma vez por mês.

### Limpar o filtro do recipiente do pó

→ Fig. 17 - 22

### Limpar o recipiente do pó

→ Fig. 23 - 28

### Limpar o filtro de saída do ar

→ Fig. 29 - 36

### Limpar o velo do filtro de saída de ar

→ Fig. 29 - 35

<sup>1</sup> Conforme o equipamento do aparelho

## Eliminar falhas

- ▶ As reparações no aparelho apenas podem ser realizadas por técnicos qualificados.
- ▶ Para a reparação do aparelho só podem ser utilizadas peças sobresselentes originais.
- ▶ Se o cabo de alimentação deste aparelho sofrer algum dano, deverá ser substituído pelo fabricante ou pela sua Assistência Técnica, ou por um técnico devidamente qualificado para o efeito, para se evitarem situações de perigo.

Avaria	Causa e resolução de problemas
A potência de aspiração diminui.	O bocal, o tubo telescópico ou a mangueira estão entupidos. <ol style="list-style-type: none"> <li>1. Desmonte o aparelho.</li> <li>2. Elimine a obstrução.</li> </ol>
	Recipiente do pó cheio <ol style="list-style-type: none"> <li>1. Verifique o nível de enchimento do recipiente do pó.</li> <li>2. Esvazie, se necessário, o recipiente do pó.</li> </ol>
	Filtro do recipiente do pó sujo. <ol style="list-style-type: none"> <li>1. Desligue o aparelho.</li> <li>2. Limpe o filtro do recipiente do pó.</li> </ol>
	O filtro de saída do ar está sujo. <ul style="list-style-type: none"> <li>▶ Limpe o filtro de saída do ar.</li> </ul>
A escova do bocal turbo não gira.	O rolo de escovas está sujo. <ul style="list-style-type: none"> <li>▶ Limpe o rolo de escovas.</li> </ul>
	A potência de sucção não é suficiente. <ul style="list-style-type: none"> <li>▶ Rode o regulador de potência até à potência máxima se sucção.</li> </ul>

## Eliminar o aparelho usado

- ▶ Elimine o aparelho de forma ecológica. Para obter mais informações sobre os procedimentos atuais de eliminação, contacte o seu Agente Especializado ou os Serviços Municipais da sua zona.



Este aparelho está marcado em conformidade com a Directiva 2012/19/UE relativa aos resíduos de equipamentos eléctricos e electrónicos (waste electrical and electronic equipment - WEEE). A directiva estabelece o quadro para a criação de um sistema de recolha e valorização dos equipamentos usados válido em todos os Estados Membros da União Europeia.

## Assistência Técnica

Na nossa Assistência Técnica obtém peças sobresselentes originais relevantes para o funcionamento e armazenáveis, até

10 anos a partir da colocação do seu aparelho no mercado.

Para mais informações deve contactar a nossa Assistência Técnica.

Pode obter informações detalhadas sobre a duração e as condições de garantia no seu país junto do nosso serviço de apoio ao consumidor, do comerciante ou na nossa página web, por meio do código QR no documento em anexo referente aos contactos de serviço e condições de garantia.

Pode encontrar os dados de contacto do serviço de apoio ao consumidor por meio do código QR no documento em anexo referente aos contactos de serviço condições de garantia ou na nossa página Web.

Encontra informações de acordo com o Regulamento (EU) 2023/826 online em [www.bosch-home.com](http://www.bosch-home.com), na página do produto e na página de serviço do seu aparelho no manual de instruções e documentos adicionais.

## **Informações sobre o regulamento relativo aos requisitos de conceção ecológica**

Este aspirador é um aspirador doméstico e está classificado como aspirador de uso geral.

Para aspirar alcatifas, utilize a escova universal comutável.

Para aspirar pavimentos rijos, utilize o bocal para pavimentos rijos concebido para a aspiração de pavimentos rijos e sulcos de ensaio, se fornecido.

As indicações de potência deste aparelho baseiam-se nos métodos de medição e de cálculo em conformidade com o Regulamento (UE) N.º 666/2013 e as normas EN 60312-1, EN 60704-2-1 e EN 60335-2-2.

## Ασφάλεια

- Διαβάστε προσεκτικά αυτές τις οδηγίες.
- Φυλάξτε τις οδηγίες καθώς και τις πληροφορίες προϊόντος για μετέπειτα χρήση ή για τον επόμενο κάτοχο της συσκευής.
- Μη συνδέετε τη συσκευή σε περίπτωση ζημιάς κατά τη μεταφορά.

Χρησιμοποιείτε τη συσκευή μόνο:

- Με γνήσια εξάρτητα και προσαρτήματα. Σε περίπτωση ζημιών που οφείλονται σε χρήση ξένων προϊόντων, δεν έχετε κανένα δικαίωμα εγγύησης.
- Για τον καθαρισμό επιφανειών.
- στα ιδιωτικά νοικοκυριά και σε κλειστούς χώρους του οικιακού περιβάλλοντος σε θερμοκρασία δωματίου.
- μέχρι ένα ύψος από 2000 m πάνω από την επιφάνεια της θάλασσας.

Μη χρησιμοποιείτε τη συσκευή:

- Για την αναρρόφηση σε ανθρώπους ή ζώα.
- Για την αναρρόφηση βλαβερών στην υγεία, κοφτερών, καυτών ή πυρακτωμένων υλικών.
- Για την αναρρόφηση υγρών ουσιών.
- Για την αναρρόφηση εύφλεκτων ή εκρηκτικών υλικών και αερίων.
- Για την αναρρόφηση στάχτης, αιθάλης από τζάκια και κεντρικές θερμάνσεις.
- Για την αναρρόφηση σκόνης μελανιού από εκτυπωτές και φωτοαντιγραφικά μηχανήματα.
- Για την αναρρόφηση οικοδομικών μπαζών.

Αποσυνδέετε τη συσκευή από την τροφοδοσία ρεύματος όταν:

- Καθαρίζετε τη συσκευή.

Αυτή η συσκευή μπορεί να χρησιμοποιείται από παιδιά από 8 ετών και άνω και από πρόσωπα με μειωμένες φυσικές, αισθητήριες ή νοητικές ικανότητες καθώς και έλλειψη εμπειρίας και/ή γνώσης, αν επιβλέπονται ή έχουν κατατοπιστεί σχετικά με την ασφαλή χρήση της συσκευής και έχουν κατανοήσει τους κινδύνους που απορρέουν από αυτή.

Τα παιδιά δεν επιτρέπεται να παίζουν με τη συσκευή.

Ο καθαρισμός και η συντήρηση από το χρήστη δεν επιτρέπεται να εκτελείται από παιδιά χωρίς επίβλεψη.

- ▶ Μόνο εκπαιδευμένο γι' αυτό, ειδικευμένο προσωπικό επιτρέπεται να πραγματοποιήσει επισκευές στη συσκευή.
- ▶ Μόνο γνήσια ανταλλακτικά επιτρέπεται να χρησιμοποιηθούν για την επισκευή της συσκευής.
- ▶ Εάν το καλώδιο σύνδεσης στο δίκτυο του ρεύματος αυτής της συσκευής υποστεί ζημιά, πρέπει να αντικατασταθεί από τον κατασκευαστή ή την υπηρεσία εξυπηρέτησης πελατών του ή από ένα αντίστοιχα ειδικευμένο άτομο, για την αποφυγή επικινδύνων καταστάσεων.
- ▶ Μη λειτουργείτε ποτέ μια συσκευή που έχει υποστεί ζημιά.
- ▶ Μη λειτουργείτε ποτέ μια συσκευή με ραγισμένη ή σπασμένη επιφάνεια.
- ▶ Μην τραβάτε ποτέ το καλώδιο σύνδεσης, για να αποσυνδέσετε τη συσκευή από το δίκτυο του ρεύματος. Τραβάτε πάντοτε το φως του καλωδίου σύνδεσης.
- ▶ Μην τραβάτε ή μη μεταφέρετε τη συσκευή από το καλώδιο σύνδεσης.
- ▶ Όταν η συσκευή ή το καλώδιο σύνδεσης έχει ζημιά, τραβήξτε αμέσως το φως του καλωδίου σύνδεσης ή κατεβάστε την ασφάλεια στο κιβώτιο των ασφαλειών.
- ▶ Καλέστε την υπηρεσία εξυπηρέτησης πελατών. → *Σελίδα 49*
- ▶ Χρησιμοποιείτε τη συσκευή μόνο σε κλειστούς χώρους.
- ▶ Μην εκθέτετε τη συσκευή ποτέ σε μεγάλη ζέστη και υγρασία.
- ▶ Μη χρησιμοποιείτε συσκευές εκτόξευσης ατμού ή συσκευές καθαρισμού υψηλής πίεσης, για να καθαρίσετε τη συσκευή.
- ▶ Μη φέρνετε ποτέ το καλώδιο σύνδεσης σε επαφή με καυτά μέρη συσκευών ή πηγές θερμότητας.
- ▶ Μην αφήνετε ποτέ το καλώδιο σύνδεσης στο δίκτυο να έρθει σε επαφή με αιχμηρές μύτες ή κοφτερές ακμές.
- ▶ Μην τσακίζετε, μη συνθλίβετε ή μη μετατρέπετε ποτέ το καλώδιο σύνδεσης στο δίκτυο.
- ▶ Συνδέστε και χρησιμοποιείτε τη συσκευή μόνο σύμφωνα με τα στοιχεία που αναφέρονται στην πινακίδα τύπου.
- ▶ Μην τοποθετείτε κανένα εύφλεκτο υλικό ή υλικό που εμπεριέχει αλκοόλη στα φίλτρα.
- ▶ Κατά τον καθαρισμό της συσκευής μη χρησιμοποιείτε εύφλεκτα ή αλκοολούχα υλικά.
- ▶ Τραβήξτε εντελώς έξω το καλώδιο σύνδεσης.

- ▶ Κρατάτε τα ενδύματα, τα μαλλιά, τα δάκτυλα και άλλα μέρη του σώματος μακριά από τα ανοίγματα στη συσκευή και τα κινούμενα εξαρτήματα.
- ▶ Μην κατευθύνετε τον σωλήνα ή τα πέλματα/στόμια αναρρόφησης ποτέ στα μάτια, στα μαλλιά, στα αυτιά ή στο στόμα.
- ▶ Βεβαιωθείτε, ότι κατά την αναρρόφηση στις σκάλες δεν βρίσκονται άτομα κάτω από τη συσκευή.
- ▶ Στα διαλείμματα σκουπίσματος απενεργοποιείτε τη συσκευή και τραβάτε το φως από την πρίζα.
- ▶ Τραβήξτε μέσα το καλώδιο σύνδεσης.
- ▶ Κατά το αυτόματο τύλιγμα του καλωδίου προσέξτε, να μη χτυπήσει το φως πάνω σε άτομα, μέρη του σώματος, ζώα ή αντικείμενα.
- ▶ Κρατάτε τα υλικά συσκευασίας μακριά από τα παιδιά.
- ▶ Μην αφήνετε τα παιδιά να παίζουν με τα υλικά συσκευασίας.

## Αποφυγή υλικών ζημιών

- ▶ Μη μεταφέρετε τη συσκευή ποτέ από τον εύκαμπο σωλήνα.
- ▶ Ελέγχετε τακτικά τις επιφάνειες ολίσθησης για φθορά.
- ▶ Αντικαταστήστε το φθαρμένο πέλμα.
- ▶ Μη λειτουργείτε τη συσκευή ποτέ χωρίς το φίλτρο προστασίας του κινητήρα.
- ▶ Μη λειτουργείτε τη συσκευή ποτέ χωρίς το φίλτρο εξόδου του αέρα.

## Υλικά παράδοσης

Μετά το ξεπακετάρισμα ελέγξτε όλα τα μέρη για ενδεχόμενες ζημιές μεταφοράς καθώς και για την πληρότητα της παράδοσης.

→ **Εικ. 1**

- |          |  |
|----------|--|
| <b>A</b> | Τηλεσκοπικός σωλήνας με συρόμενο δακτύλιο <sup>1</sup> |
| <b>B</b> | Χειρολαβή  |
| <b>C</b> | Εύκαμπτος σωλήνας                                      |
| <b>D</b> | Πέλμα δαπέδου διπλής χρήσης <sup>1</sup>               |
| <b>E</b> | Πέλματα σκληρού δαπέδου <sup>1</sup>                   |
| <b>F</b> | Πέλμα Turbo <sup>1</sup>                               |
| <b>G</b> | Πέλμα πολλαπλής χρήσης                                 |
| <b>H</b> | Συγκράτηση εύκαμπτου σωλήνα <sup>1</sup>               |
| <b>I</b> | Ακροφύσιο στρωμάτων <sup>1</sup>                       |

## Επισκόπηση

→ **Εικ. 2**

- |           |  |
|-----------|--|
| <b>1</b>  | Πέλμα δαπέδου διπλής χρήσης <sup>1</sup>               |
| <b>2</b>  | Τηλεσκοπικός σωλήνας με συρόμενο δακτύλιο <sup>1</sup> |
| <b>3</b>  | Χειρολαβή <sup>1</sup>                                 |
| <b>4</b>  | Καλώδιο σύνδεσης στο δίκτυο                            |
| <b>5</b>  | Λαβή μεταφοράς   |
| <b>6</b>  | Ρυθμιστής ισχύος και διακόπτης On/Off                  |
| <b>7</b>  | Συγκράτηση εύκαμπτου σωλήνα <sup>1</sup>               |
| <b>8</b>  | Βοήθεια αποθήκευσης                                    |
| <b>9</b>  | Εύκαμπτος σωλήνας                                      |
| <b>10</b> | Πίσω κλαπέτο   |
| <b>11</b> | Δοχείο συλλογής της σκόνης <sup>1</sup>                |

## Χειρισμός της συσκευής

Ακολουθήστε τις εικονογραφημένες οδηγίες.

## Συναρμολόγηση και αποσυναρμολόγηση της συσκευής

→ **Εικ. 3 - 7**

## Χειρισμός της συσκευής

→ **Εικ. 8 - 13**

<sup>1</sup> Ανάλογα με τον εξοπλισμό της συσκευής

## Φύλαξη του εύκαμπτου σωλήνα

→ Εικ. 14 - 16

## Καθαρισμός και φροντίδα

Ακολουθήστε τις εικονογραφημένες οδηγίες.

**Σημείωση:** Συνιστάται, να καθαρίζετε το φίλτρο του δοχείου συλλογής της σκόνης σε κάθε άδειασμα του δοχείου, τουλάχιστον όμως μία φορά τον μήνα.

## Καθαρισμός του φίλτρου του δοχείου συλλογής της σκόνης

→ Εικ. 17 - 22

## Αποκατάσταση βλαβών

- ▶ Μόνο εκπαιδευμένο γι' αυτό, ειδικευμένο προσωπικό επιτρέπεται να πραγματοποιήσει επισκευές στη συσκευή.
- ▶ Μόνο γνήσια ανταλλακτικά επιτρέπεται να χρησιμοποιηθούν για την επισκευή της συσκευής.
- ▶ Εάν το καλώδιο σύνδεσης στο δίκτυο του ρεύματος αυτής της συσκευής υποστεί ζημιά, πρέπει να αντικατασταθεί από τον κατασκευαστή ή την υπηρεσία εξυπηρέτησης πελατών του ή από ένα αντίστοιχα ειδικευμένο άτομο, για την αποφυγή επικινδύνων καταστάσεων.

<b>Βλάβη</b>	<b>Αιτίες και αντιμετώπιση προβλημάτων</b>
Η δύναμη αναρρόφησης μειώνεται.	<p>Το πέλμα, ο τηλεσκοπικός σωλήνας ή ο εύκαμπτος σωλήνας είναι φραγμένα.</p> <ol style="list-style-type: none"><li>1. Αποσυναρμολογήστε τη συσκευή.</li><li>2. Απομακρύνετε το φράξιμο.</li></ol> <hr/> <p>Δοχείο συλλογής της σκόνης γεμάτο</p> <ol style="list-style-type: none"><li>1. Ελέγξτε τη στάθμη πλήρωσης του δοχείου συλλογής της σκόνης.</li><li>2. Αδειάστε, αν είναι απαραίτητο, το δοχείο συλλογής της σκόνης.</li></ol> <hr/> <p>Φίλτρο του δοχείου συλλογής της σκόνης λερωμένο.</p> <ol style="list-style-type: none"><li>1. Απενεργοποιήστε τη συσκευή.</li><li>2. Καθαρίστε το φίλτρο του δοχείου συλλογής της σκόνης.</li></ol> <hr/> <p>Το φίλτρο εξόδου αέρα είναι λερωμένο.</p> <ul style="list-style-type: none"><li>▶ Καθαρίστε το φίλτρο εξόδου του αέρα.</li></ul>
Η βούρτσα του πέλματος turbo δεν περιστρέφεται.	<p>Ο κύλινδρος της βούρτσας είναι λερωμένος.</p> <ul style="list-style-type: none"><li>▶ Καθαρίστε τον κύλινδρο της βούρτσας.</li></ul> <hr/> <p>Η ισχύ αναρρόφησης είναι πολύ μικρή.</p> <ul style="list-style-type: none"><li>▶ Γυρίστε τον ρυθμιστή ισχύος στη μέγιστη ισχύ αναρρόφησης.</li></ul>

## Καθαρισμός του δοχείου συλλογής της σκόνης

→ Εικ. 23 - 28

## Καθαρισμός του φίλτρου εξόδου του αέρα

→ Εικ. 29 - 36

## Καθαρισμός του κετσέ του φίλτρου εξόδου του αέρα

→ Εικ. 29 - 35

## Απόσυρση παλιάς συσκευής

- ▶ Αποσύρετε τη συσκευή σύμφωνα με τους κανόνες προστασίας του περιβάλλοντος. Πληροφορίες σχετικά με τους επίκαιρους τρόπους απόσυρσης θα βρείτε στο ειδικό κατάστημα ή στην αρμόδια τοπική Δημοτική Αρχή σας.



Αυτή η συσκευή χαρακτηρίζεται σύμφωνα με την ευρωπαϊκή οδηγία 2012/19/ΕΕ περί ηλεκτρικών και ηλεκτρονικών συσκευών (waste electrical and electronic equipment - WEEE). Η οδηγία προκαθορίζει τα πλαίσια για μια απόσυρση και αξιοποίηση των παλιών συσκευών με ισχύ σ' όλη την ΕΕ.

## Πληροφορίες για τη διάταξη οικολογικού σχεδιασμού

Αυτή η ηλεκτρική σκούπα είναι μια οικιακή ηλεκτρική σκούπα και είναι ταξινομημένη ως ηλεκτρική σκούπα γενικής χρήσης. Για τον καθαρισμό χαλιών, χρησιμοποιήστε το εναλλασσόμενο πέλμα αναρρόφησης γενικής χρήσης.

Για τον καθαρισμό σκληρών δαπέδων, χρησιμοποιήστε το προβλεπόμενο για τον καθαρισμό πέλμα αναρρόφησης σκληρού δαπέδου και σχισμής δοκιμής, σε περίπτωση που συμπαραδίδεται.

Τα στοιχεία ισχύος αυτής της συσκευής βασίζονται στις μεθόδους μέτρησης και υπολογισμού σύμφωνα με τη διάταξη (ΕΕ)

Αριθ. 666/2013 και τα πρότυπα EN 60312-1, EN 60704-2-1, EN 60335-2-2.

## Υπηρεσία εξυπηρέτησης πελατών

Μπορείτε να προμηθευτείτε από την υπηρεσία εξυπηρέτησης πελατών της εταιρείας μας σχετικά με τη λειτουργία και με δυνατότητα αποθήκευσης γνήσια ανταλλακτικά μέχρι και 10 έτη από τη θέση σε κυκλοφορία της συσκευής σας.

Για περισσότερες πληροφορίες, παρακαλούμε να απευθυνθείτε στην υπηρεσία εξυπηρέτησης των πελατών μας.

Λεπτομερείς πληροφορίες για τον χρόνο εγγύησης και τους όρους εγγύησης στη χώρα σας θα λάβετε μέσω του κωδικού QR στο συνημμένο έγγραφο για τις επαφές σέρβις και τους όρους εγγύησης από την υπηρεσία εξυπηρέτησης πελατών της εταιρείας μας, τον έμπορό σας ή την ιστοσελίδα μας.

Τα στοιχεία επικοινωνίας της υπηρεσίας εξυπηρέτησης πελατών θα θα βρείτε μέσω του κωδικού QR στο συνημμένο έγγραφο για τις επαφές σέρβις και τους όρους εγγύησης ή στην ιστοσελίδα μας.

Οι πληροφορίες σύμφωνα με τον κανονισμό (ΕΥ) 2023/826 βρίσκονται online κάτω από [www.bosch-home.com](http://www.bosch-home.com) στη σελίδα προϊόντος και στη σελίδα σέρβις της συσκευής σας στις οδηγίες χρήσης και στα πρόσθετα έγγραφα.

## **Güvenlik**

- Bu kılavuzu dikkatlice okuyunuz.
- Kılavuzu ve ürün bilgilerini, ileride kullanmak için veya cihazın muhtemel bir sonraki sahibi için saklayın.
- Nakliye hasarı varsa cihaz bağlantılarını kurmayınız.

Cihazı sadece şu amaçla kullanınız:

- orijinal parçaları ve aksesuarları ile birlikte kullanın. Yabancı ürünlerin kullanılması halinde oluşacak hasarlar için garanti talebinde bulunulamaz.
- yüzeylerin temizlenmesi için kullanın.
- özel konutlarda ve özel konutların kapalı mekanlarında oda sıcaklığında.
- deniz seviyesinden en fazla 2000 m yüksekliğe kadar kullanın.

Cihazı aşağıdaki amaçlar için kullanmayın:

- insanların veya hayvanların temizlenmesi için.
- sağlığa zararlı, keskin kenarlı, sıcak veya kızgın maddelerin çekilmesi için.
- nemli veya ıslak maddelerin çekilmesi için.
- yanıcı veya patlayıcı maddelerin ve gazların çekilmesi için.
- sobalardan veya merkezi ısıtma sistemlerinden çıkan kül ve kurumun çekilmesi için.
- yazıcılardan veya fotokopi makinelerinden çıkan toner tozunun çekilmesi için.
- inşaat atıklarının çekilmesi için.

Aşağıdaki durumlarda cihazın elektrik bağlantısını ayırın:

- cihazı temizlerken.

Bu cihaz, 8 yaşında ve daha büyük çocuklar tarafından, fiziksel, algısal veya zihinsel yetenekleri düşük kişiler veya yeterli tecrübesi ve / veya bilgisi olmayan kişiler tarafından ancak denetim altında veya cihazın güvenli kullanımı ve buna bağlı tehlikeleri anlamış olmaları şartıyla kullanılabilir.

Çocukların cihaz ile oynamasına izin vermeyiniz.

Temizlik ve kullanıcının yapacağı bakım çalışmaları gözetim olmadan çocuklar tarafından yapılmamalıdır.

- ▶ Sadece bunun eğitimini almış uzman personel cihazda onarımlar yapabilir.
- ▶ Cihazın onarımı sırasında sadece orijinal yedek parçalar kullanılmalıdır.

- ▶ Bu cihazın elektrik kablosu zarar görmüşse tehlikenin önlenmesi için, üretici, müşteri hizmetleri veya benzer kalifikasyona sahip bir kişi tarafından değiştirilmelidir.
- ▶ Hasarlı cihazlar kesinlikle kullanılmamalıdır.
- ▶ Yüzeyi çatlamış olan veya kırık olan bir cihazı kesinlikle kullanmayın.
- ▶ Cihazı elektrik şebekesinden ayırmak için kesinlikle şebeke bağlantı kablosundan tutularak çekilmemelidir. Her zaman şebeke bağlantı kablosunun fişinden tutularak çekilmelidir.
- ▶ Cihaz şebeke bağlantı kablosundan kesinlikle çekilmemeli veya taşınmamalıdır.
- ▶ Cihaz veya şebeke bağlantı kablosu arızalıysa fiş derhal çekilmeli veya sigorta kutusundan sigorta kapatılmalıdır.
- ▶ Müşteri hizmetlerini arayınız. → *Sayfa 53*
- ▶ Cihazı yalnızca kapalı alanlarda kullanın.
- ▶ Cihazı kesinlikle aşırı sıcaklığa ve ıslaklığa maruz bırakmayın.
- ▶ Cihazı temizlemek için buharlı temizleyiciler veya yüksek basınçlı temizleyiciler kullanmayın.
- ▶ Şebeke bağlantı kablosunun cihazın sıcak parçaları veya ısı kaynakları ile temas etmesine asla izin vermeyiniz.
- ▶ Şebeke bağlantı kablosunun keskin uçlar veya kenarlar ile temas etmesine asla izin vermeyiniz.
- ▶ Şebeke bağlantı kablosunu asla bükmeyiniz, ezmeyiniz veya değiştirmeyiniz.
- ▶ Cihazı sadece tip plakasındaki bilgilere göre bağlanmalı ve işletilmelidir.
- ▶ Yanıcı ve alkol içeren maddeler filtre üzerine uygulanmamalıdır.
- ▶ Cihazın temizlenmesi için yanıcı ve alkol içeren maddeler kullanılmamalıdır.
- ▶ Şebeke bağlantı kablosu tamamen dışarı çekilmelidir.
- ▶ Kıyafet, saç, parmak ve diğer uzuvlar cihazın açık yerlerinden ve hareketli parçalardan uzak tutulmalıdır.
- ▶ Boru veya başlıklar kesinlikle gözlere, saçlara, kulaklara veya dudaklara doğrultulmamalıdır.
- ▶ Basamaklardaki süpürme işlemi sırasında cihazın altında kimsenin bulunmadığından emin olunmalıdır.
- ▶ Süpürme işlemine ara verildiğinde cihaz kapatılmalı ve elektrik fişi çekilmelidir.
- ▶ Şebeke bağlantı kablosu cihazın içine sarılmalıdır.

- ▶ Elektrik fişinin otomatik kablo çekme sırasında insanlara, uzuvlara, hayvanlara veya nesnelere hızla çarpmadığından emin olunmalıdır.
- ▶ Ambalaj malzemesini çocuklardan uzak tutun.
- ▶ Çocukların ambalaj malzemeleri ile oynamasına izin vermeyin.

## Maddi hasarların önlenmesi

- ▶ Cihaz kesinlikle hortumdan tutularak taşınmamalıdır.
- ▶ İlgili yüzeyler yıpranmaya karşı düzenli olarak kontrol edilmelidir.
- ▶ Yıpranmış başlıklar değiştirilmelidir.
- ▶ Cihaz kesinlikle motor koruma filtresi olmadan çalıştırılmamalıdır.
- ▶ Cihaz kesinlikle üfleme filtresi olmadan çalıştırılmamalıdır.

## Teslimat kapsamı

Ambalajından çıkardıktan sonra tüm parçalarda nakliyeden kaynaklanan hasarlar olup olmadığını ve parçaların eksiksiz olup olmadığını kontrol edin.

→ Şek. 1

- A Sürgülü kelepçeli teleskopik boru <sup>1</sup>
- B Tutamak
- C Hortum
- D Açılır-kapanır zemin başlığı <sup>1</sup>
- E Sert zemin başlıkları <sup>1</sup>
- F Turbo başlık <sup>1</sup>
- G Çok amaçlı süpürge başlığı
- H Hortum tutucusu <sup>1</sup>
- I Minder ve koltuk başlığı <sup>1</sup>

## Genel bakış

→ Şek. 2

- 1 Açılır-kapanır zemin başlığı <sup>1</sup>
- 2 Sürgülü kelepçeli teleskopik boru <sup>1</sup>
- 3 Tutamak <sup>1</sup>
- 4 Şebeke bağlantı kablosu
- 5 Taşıma tutamağı
- 6 Güç ayarlayıcısı ve açma/kapatma şalteri

7 Hortum tutucusu <sup>1</sup>

8 Yerleştirme tertibatı

9 Hortum

10 Arka kapak

11 Toz haznesi <sup>1</sup>

## Cihazın kullanılması

Resimli kılavuza uyunuz.

### Cihazın monte edilmesi ve sökülmesi

→ Şek. 3 - 7

### Cihazın kullanılması

→ Şek. 8 - 13

### Hortumun depolanması

→ Şek. 14 - 16

## Temizlik ve bakım

Resimli kılavuza uyunuz.

**Not:** Toz haznesi filtresinin hazne her boşaltıldığında veya ayda en az bir kez temizlenmesi tavsiye edilir.

### Toz haznesi filtresinin temizlenmesi

→ Şek. 17 - 22

### Toz haznesinin temizlenmesi

→ Şek. 23 - 28

### Hava çıkış filtresinin temizlenmesi

→ Şek. 29 - 36

### Hava çıkış filtresi keçesinin temizlenmesi

→ Şek. 29 - 35

<sup>1</sup> Cihazın donanımına göre değişir

## Arızaları giderme

- ▶ Sadece bunun eğitimini almış uzman personel cihazda onarımlar yapabilir.
- ▶ Cihazın onarımı sırasında sadece orijinal yedek parçalar kullanılmalıdır.
- ▶ Bu cihazın elektrik kablosu zarar görmüşse tehlikenin önlenmesi için, üretici, müşteri hizmetleri veya benzer kalifikasyona sahip bir kişi tarafından değiştirilmelidir.

Hata	Neden ve sorun giderme
Emme gücünde azalma var.	Başlık, teleskopik boru veya hortum tıkalı. <ol style="list-style-type: none"> <li>1. Cihazı sökünüz.</li> <li>2. Tıkanmayı gideriniz.</li> </ol>
	Toz haznesini doludurunuz <ol style="list-style-type: none"> <li>1. Toz haznesinin dolum seviyesini kontrol ediniz.</li> <li>2. Gerekirse toz haznesini boşaltınız.</li> </ol>
	Toz haznesinin filtresi kirlenmiş. <ol style="list-style-type: none"> <li>1. Cihazı kapatınız.</li> <li>2. Toz haznesi filtresini temizleyiniz.</li> </ol>
	Hava çıkış filtresi kirli. <ul style="list-style-type: none"> <li>▶ Hava çıkış filtresini temizleyiniz.</li> </ul>
Turbo başlık fırçası dönmüyor.	Rulo fırça kirlenmiştir. <ul style="list-style-type: none"> <li>▶ Rulo fırçayı temizleyiniz.</li> </ul>
	Süğüröe gücü çok azdır. <ul style="list-style-type: none"> <li>▶ Güç ayarlayıcısını azami emiş gücüne çeviriniz.</li> </ul>

## Eski cihazları atığa verme

- ▶ Cihazı çevreye zarar vermeyecek şekilde imha ediniz.  
Güncel imha yol ve yöntemleri hakkında bilgi edinmek için lütfen yetkili satıcınıza veya bağlı olduğunuz belediyeye ya da şehir idaresine başvurunuz.



Bu ürün T.C. Çevre, Şehircilik ve İklim Değişikliği Bakanlığı tarafından yayımlanan “Elektrikli ve Elektronik Eşyalarda Bazı Zararlı Maddelerin Kullanımının Kısıtlanmasına İlişkin Yönetmeliği”nde belirtilen zararlı ve yasaklı maddeleri içermez”.

AEEE yönetmeliğine uygundur.

Bu ürün, geri dönüşümlü ve tekrar kullanılabilir nitelikteki yüksek kaliteli parça ve malzemelerden üretilmiştir. Bu nedenle, ürünü, hizmet ömrünün sonunda evsel veya diğer atıklarla birlikte atmayın.

Elektrikli ve elektronik cihazların geri dönüşümü için bir toplama noktasına götürün. Bu toplama noktalarını bölgenizdeki yerel yönetime sorun. Kullanılmış ürünleri geri kazanıma vererek çevrenin ve doğal kaynakların korunmasına yardımcı olun. Ürünü atmadan önce çocukların güvenliği için elektrik fişini kesin ve kilit mekanizmasını kırarak çalışmaz duruma getirin.

## Müşteri hizmetleri

Cihazınızın piyasa sunumunu takiben 10 yıla kadar süreyle, müşteri hizmetlerimiz aracılığıyla fonksiyonel açıdan uygun ve stoklanabilir orijinal yedek parçaları temin edebilirsiniz.

Daha fazla bilgi için lütfen müşteri hizmetlerimize başvurunuz.

Ülkenizde geçerli olan garanti süresi ve garanti koşulları ile ilgili ayrıntılı bilgileri ekteki belgede yer alan QR kodu aracılığıyla servis iletişim kişilerine ve

## tr Ökodesign Yönetmeliğine dair bilgiler

garanti koşullarına, ekteki müşteri hizmetleri listesinden, müşteri hizmetlerimizden, yetkili satıcımızdan veya Web sitemizden alabilirsiniz.

İthalatçı Firma: BSH Ev Aletleri ve Sanayi Ticaret A.Ş.

Fatih Sultan Mehmet Mah. Balkan Cad.  
No:51

Ümraniye-İstanbul-Türkiye

Tel : 0216 528 90 00

Fax : 0216 528 99 99

Üretici Firma : BSH Hausgeräte GmbH  
Carl-Wery Straße 34

81739 München, Germany

[www.bosch-home.com](http://www.bosch-home.com)

Müşteri hizmetlerinin iletişim verilerini ekteki belgede yer alan QR kodu aracılığıyla servis iletişim kişilerine ve garanti koşullarına, ekteki müşteri hizmetleri listesinden veya Web sitemizde bulabilirsiniz.

Tüm yetkili servis istasyonlarının iletişim bilgilerine aşağıdaki web sitemizden ulaşabilirsiniz.

<https://www.bosch-yetkiliservisi.com/>

Ayrıca yetkili servis istasyonlarına ait bilgiler, ilgili bakanlık tarafından oluşturulan [www.servis.gov.tr](http://www.servis.gov.tr) adresli web sitesinde yer almaktadır.

SGM-2024/5 yönetmeliğine uygun bilgileri, cihazınızın ürün sayfasında ve servis sayfasında [www.bosch-home.com](http://www.bosch-home.com) altında çevrimiçi olarak ilgili kullanım talimatlarında ve ek belgelerde bulabilirsiniz.

### Garanti Şartları

Kullanım Süresi: 10 YIL (Ürünün fonksiyonunu yerine getirebilmesi için gerekli yedek parça bulundurma süresi). Malın ayıplı olduğunun anlaşılması durumunda tüketici, 6502 sayılı Tüketicinin Korunması Hakkında Kanununun 11 inci maddesinde yer alan;

- Sözleşmeden dönme
- Satış bedelinden indirim isteme,
- Ücretsiz onarılmasını isteme,
- Satılanın ayıpsız bir misli ile değiştirilmesini isteme,

haklarından birini kullanabilir.

Tüketici, garantiden doğan haklarının kullanılması ile ilgili olarak çıkabilecek uyuşmazlıklarda yerleşim yerinin bulunduğu veya tüketici işleminin yapıldığı yerdeki

Tüketici Hakem Heyetine veya Tüketici Mahkemesine başvurabilir.

## Ökodesign Yönetmeliğine dair bilgiler

Bu elektrik süpürgesi, ev kullanımı için tasarlanmış elektrik süpürgesidir ve universal elektrik süpürgesi kapsamındadır. Halı zeminleri temizlemek için değiştirilebilir universal temizleme ucu kullanınız.

Sert yüzeylerin temizlenmesi için, sert zeminler ve test çentigi için eğer ürünle birlikte teslim edilmişse özel olarak yapılmış sert zemin başlığını kullanınız.

Bu cihazın performans bilgileri, Avrupa Birliği'nin 666/2013 sayılı düzenlemesi ile EN 60312-1, EN 60704-2-1 ve EN 60335-2-2 standartlarına uygun olarak yapılan ölçüm ve hesaplama yöntemlerine dayanmaktadır.



## **Bezpieczeństwo**

- Należy dokładnie przeczytać niniejszą instrukcję.
- Instrukcję należy zachować i starannie przechowywać jako źródło informacji, a także z myślą o innych użytkownikach.
- Jeżeli w trakcie transportu urządzenie zostało uszkodzone, nie wolno go podłączać.

Urządzenia należy używać wyłącznie:

- z oryginalnymi częściami i akcesoriami. Gwarancja nie obejmuje szkód wynikających z używania produktów innych marek.
- do czyszczenia powierzchni.
- w prywatnym gospodarstwie domowym i zamkniętych otoczeniach domowych w temperaturze pokojowej.
- do wysokości 2000 m nad poziomem morza.

Nie używać urządzenia:

- do odkurzania ludzi i zwierząt.
- do wciągania substancji szkodliwych dla zdrowia, przedmiotów o ostrych krawędziach, gorących lub żarzących się substancji.
- do wciągania substancji wilgotnych lub płynnych.
- do wciągania łatwopalnych lub wybuchowych materiałów i gazów.
- do wciągania popiołu, sadzy z pieców i instalacji centralnego ogrzewania.
- do wciągania pyłu tonerowego z drukarek i kopiarek.
- do wciągania gruzu budowlanego.

Urządzenie należy odłączać od źródła zasilania prądem, gdy:

- jest czyszczone.

To urządzenie może być obsługiwane przez dzieci powyżej lat 8 oraz przez osoby o ograniczonych zdolnościach fizycznych, sensorycznych lub umysłowych albo osoby nieposiadające wymaganego doświadczenia i/lub wiedzy tylko pod warunkiem, że znajdują się one pod nadzorem lub zostały dokładnie poinformowane o sposobie bezpiecznej obsługi urządzenia oraz zrozumiały wynikające stąd zagrożenia.

Dzieciom nie wolno bawić się urządzeniem.

Dzieciom nie wolno wykonywać bez nadzoru żadnych przewidzianych dla użytkownika czynności z zakresu czyszczenia i konserwacji urządzenia.

- ▶ Naprawy urządzenia mogą być wykonywane wyłącznie przez wykwalifikowany personel.
- ▶ Do naprawy urządzenia należy używać wyłącznie oryginalnych części zamiennych.
- ▶ W przypadku uszkodzenia przewodu sieciowego tego urządzenia należy zlecić jego wymianę przez producenta, jego serwis lub przez odpowiednio wykwalifikowaną osobę, co jest koniecznym warunkiem wykluczenia zagrożeń.
- ▶ Nigdy nie włączać uszkodzonego urządzenia.
- ▶ Nigdy nie używać urządzenia, jeżeli jego powierzchnia jest pęknięta lub złamana.
- ▶ Nigdy nie ciągnąć za przewód przyłączeniowy, aby odłączyć urządzenie od sieci. Zawsze ciągnąć za wtyczkę przewodu przyłączeniowego.
- ▶ Nigdy nie ciągnąć ani nie przenosić urządzenia za kabel przyłączeniowy.
- ▶ W przypadku uszkodzenia urządzenia lub przewodu przyłączeniowego należy natychmiast wyciągnąć wtyczkę przewodu przyłączeniowego lub wyłączyć bezpiecznik w skrzynce bezpiecznikowej.
- ▶ Wezwać serwis. → *Strona 59*
- ▶ Używać urządzenia wyłącznie w zamkniętych pomieszczeniach.
- ▶ Nigdy nie narażać urządzenia na działanie wysokiej temperatury i wilgoci.
- ▶ Nie używać do czyszczenia urządzenia myjek parowych ani ciśnieniowych.
- ▶ Nigdy nie dopuszczać do kontaktu przewodu przyłączeniowego z gorącymi częściami urządzenia lub źródłami ciepła.
- ▶ Nigdy nie dopuszczać do kontaktu przewodu przyłączeniowego z przedmiotami zakończonymi ostrym czubkiem i ostrymi krawędziami.
- ▶ Nigdy nie załamywać, nie zgniatać ani nie modyfikować przewodu przyłączeniowego.
- ▶ Urządzenie należy podłączyć i użytkować zgodnie z informacjami podanymi na tabliczce znamionowej.
- ▶ Unikać kontaktu filtrów z materiałami łatwopalnymi oraz zawierającymi alkohol.
- ▶ Nie używać substancji łatwopalnych ani zawierających alkohol podczas czyszczenia urządzenia.
- ▶ Całkowicie wyciągnąć przewód zasilający.

- ▶ Nie zbliżać odzieży, włosów, palców ani innych części ciała do ruchomych części i otworów w urządzeniu.
- ▶ Nigdy nie kierować rury ani dysz w stronę oczu, włosów, uszu lub ust.
- ▶ Upewnić się, że podczas odkurzania na schodach nie ma żadnych osób poniżej urządzenia.
- ▶ Podczas przerw w odkurzaniu wyłączyć urządzenie i wyjąć wtyczkę z gniazda.
- ▶ Zwinąć przewód zasilający.
- ▶ Dopilnować, aby podczas automatycznego zwijania przewodu wtyczka nie obijała się o znajdujące się w pobliżu osoby, części ciała, zwierzęta lub przedmioty.
- ▶ Materiały z opakowania należy trzymać poza zasięgiem dzieci.
- ▶ Nie pozwalać dzieciom na zabawę opakowaniem, a szczególnie folią.

## Zapobieganie szkodom materialnym

- ▶ Nigdy nie trzymać urządzenia za wąż podczas przenoszenia.
- ▶ Regularnie sprawdzać spody ssawek pod kątem zużycia.
- ▶ Zużyte ssawki wymienić.
- ▶ Nigdy nie użytkować urządzenia bez filtra zabezpieczającego silnik.
- ▶ Nigdy nie użytkować urządzenia bez filtra wylotu powietrza.

## Zakres dostawy

Po rozpakowaniu należy sprawdzić wszystkie części pod kątem ewentualnych uszkodzeń podczas transportu.

→ Rys. **1**

<b>A</b>	Rura teleskopowa z tuleją przesuwaną <sup>1</sup>
<b>B</b>	Uchwyt
<b>C</b>	Wąż
<b>D</b>	Przełączana ssawka do podłóg <sup>1</sup>
<b>E</b>	Ssawki do podłóg twardych <sup>1</sup>
<b>F</b>	Turboszczotka <sup>1</sup>
<b>G</b>	Ssawka kombi

---

**H** Uchwyt węża <sup>1</sup>

---

**I** Ssawka do materaców <sup>1</sup>

---

## Przegląd

→ Rys. **2**

---

**1** Przełączana ssawka do podłóg <sup>1</sup>

---

**2** Rura teleskopowa z tuleją przesuwaną <sup>1</sup>

---

**3** Uchwyt <sup>1</sup>

---

**4** Przewód zasilający

---

**5** Uchwyt do przenoszenia

---

**6** Regulator mocy i włącznik-wyłącznik

---

**7** Uchwyt węża <sup>1</sup>

---

**8** Uchwyt do pionowego mocowania rury ssącej

---

**9** Wąż

---

**10** Pokrywa tylna

---

**11** Pojemnik na pył <sup>1</sup>

---

## Obsługa urządzenia

Zastosować się do instrukcji obrazkowej.

## Montaż i demontaż urządzenia

→ Rys. **3** - **7**

## Obsługa urządzenia

→ Rys. **8** - **13**

<sup>1</sup> Zależnie od wyposażenia urządzenia

## Chowanie węża

→ Rys. 14 - 16

## Czyszczenie i pielęgnacja

Zastosować się do instrukcji obrazkowej.

**Uwaga:** Czyszczenie filtra pojemnika na pył zaleca się przy każdym opróżnieniu tego pojemnika, ale przynajmniej raz na miesiąc.

### Czyszczenie filtra pojemnika na pył

→ Rys. 17 - 22

## Usuwanie usterek

- ▶ Naprawy urządzenia mogą być wykonywane wyłącznie przez wykwalifikowany personel.
- ▶ Do naprawy urządzenia należy używać wyłącznie oryginalnych części zamiennych.
- ▶ W przypadku uszkodzenia przewodu sieciowego tego urządzenia należy zlecić jego wymianę przez producenta, jego serwis lub przez odpowiednio wykwalifikowaną osobę, co jest koniecznym warunkiem wykluczenia zagrożeń.

## Czyszczenie pojemnika na pył

→ Rys. 23 - 28

## Czyszczenie filtra wylotu powietrza

→ Rys. 29 - 36

## Czyszczenie włókniny filtra wylotu powietrza

→ Rys. 29 - 35

Usterka	Przyczyna i rozwiązanie problemu
Moc ssania spada.	Ssawka, rura teleskopowa lub wąż są zatkane. 1. Zdemontować urządzenie. 2. Usunąć przyczynę zatkania.
	Pojemnik na pył jest pełny. 1. Sprawdzić poziom napełnienia pojemnika na pył. 2. Jeśli to konieczne, opróżnić pojemnik na pył.
	Filtr pojemnika na pył jest zanieczyszczony. 1. Wyłączyć urządzenie. 2. Wyczyścić filtr pojemnika na pył.
	Filtr wylotu powietrza jest zanieczyszczony. ▶ Wyczyścić filtr wylotu powietrza.
Szczotka lub turboszczotka nie obraca się.	Wałek szczotki jest zanieczyszczony. ▶ Oczyszczyć wałek szczotki.
	Moc ssania jest zbyt niska. ▶ Obrócić regulator mocy na maksymalną moc ssania.

## Utylizacja zużytego urządzenia

- ▶ Urządzenie utylizować zgodnie z przepisami o ochronie środowiska naturalnego.  
 Informacje o aktualnych możliwościach utylizacji można uzyskać od sprzedawcy lub w urzędzie miasta lub gminy.



To urządzenie jest oznaczone zgodnie z Dyrektywą Europejską 2012/09/UE oraz polską Ustawą z dnia 29 lipca 2005r. „O zużytym sprzęcie elektrycznym i elektronicznym” (Dz.U. z

2005 r. Nr 180, poz. 1495) symbolem przekreślonego kontenera na odpady. Takie oznakowanie informuje, że sprzęt ten, po okresie jego użytkowania nie może być umieszczany łącznie z innymi odpadami pochodzącymi z gospodarstwa domowego. Użytkownik jest zobowiązany do oddania go prowadzącym zbieranie zużytego sprzętu elektrycznego i elektronicznego. Prowadzący zbieranie, w

tym lokalne punkty zbiórki, sklepy oraz gminne jednostka, tworzą odpowiedni system umożliwiający oddanie tego sprzętu. Właściwe postępowanie ze użytym sprzętem elektrycznym i elektronicznym przyczynia się do uniknięcia szkodliwych dla zdrowia ludzi i środowiska naturalnego konsekwencji, wynikających z obecności składników niebezpiecznych oraz niewłaściwego składowania i przetwarzania takiego sprzętu.

Do czyszczenia twardych podłóg należy używać szczotki do podłóg twardej przeznaczonej do czyszczenia twardych podłóg i szczelin testowych, o ile została dostarczona wraz z urządzeniem.

Dane dotyczące wydajności tego urządzenia opierają się na metodach pomiaru i obliczeń zgodnych z rozporządzeniem (UE) nr 666/2013 oraz normami EN 60312-1, EN 60704-2-1, EN 60335-2-2.

---

## Serwis

W naszym dziale obsługi klienta można nabyć odpowiednie istotne z punktu widzenia funkcjonowania i dostępne w magazynie oryginalne części zamienne przez okres do 10 lat po wprowadzeniu urządzenia na rynek.

Aby uzyskać więcej informacji, należy zwrócić się do naszego działu obsługi klienta.

Dokładne informacje na temat okresu i warunków gwarancji w danym kraju można uzyskać, korzystając z kodu QR na załączonym dokumencie dotyczącym kontaktów serwisowych i warunków gwarancji, od pracowników naszego serwisu, od sprzedawcy lub znaleźć na naszej stronie internetowej.

Dane kontaktowe obsługi klienta można znaleźć za pomocą kodu QR w załączonym dokumencie dotyczącym kontaktów serwisowych i warunków gwarancji lub na naszej stronie internetowej.

Informacje zgodne z Rozporządzeniem (EU) 2023/826 można znaleźć online pod adresem [www.bosch-home.com](http://www.bosch-home.com) na stronie produktu i stronie serwisowej urządzenia, w obszarze instrukcji obsługi i dodatkowych dokumentów.

## Informacje odnośnie rozporządzenia w sprawie ekoprojektu

Ten odkurzacz jest odkurzaczem domowym i klasyfikowany jest jako odkurzacz uniwersalny.

Do czyszczenia dywanów należy używać przełączanej szczotki uniwersalnej.

## **Biztonság**

- Gondosan olvassa el ezt az útmutatót.
- Őrizze meg az útmutatót és a termékinformációkat a későbbi használat céljára, vagy az újabb tulajdonos számára.
- Ha szállítás közben megsérült a készülék, ne csatlakoztassa.

A készüléket csak a következőkre használja:

- eredeti alkatrészekkel és tartozékokkal. Idegen termékek használatából eredő károk esetén garanciális igény nem érvényesíthető.
- felületek tisztítására.
- a háztartásban és az otthoni környezet zárt helyiségeiben, szoba-hőmérsékleten.
- legfeljebb 2000 méter tengerszint feletti magasságig.

Ne használja a készüléket:

- emberek vagy állatok leporszívására.
- egészségre ártalmas, éles szélű, forró vagy izzó anyagok felszívására.
- nedves vagy folyékony anyagok felszívására.
- gyúlékony vagy robbanékony anyagok és gázok felszívására.
- kályhából és központifűtés-berendezésekből származó hamu és korom felszívására.
- nyomtatók és fénymásolók toneréből származó por felszívására.
- építési törmelék felszívására.

Válassza le a készüléket az elektromos hálózatról, ha:

- a készüléket tisztítja.

Ezt a készüléket 8 év feletti gyermekek és csökkent testi, érzékszervi vagy mentális képességekkel, illetve kevés tapasztalattal és/vagy ismerettel rendelkező személyek is használhatják felügyelet mellett, vagy ha megtanították nekik a készülék biztonságos használatát és megértették a lehetséges veszélyeket.

Gyermekek nem játszhatnak a készülékkel.

A készülék tisztítását és a felhasználói karbantartást nem végezhetik gyermekek felügyelet nélkül.

- ▶ A készüléket csak szakképzett személyek javíthatják.
- ▶ A készülék javításához csak eredeti pótalkatrészeket szabad használni.

- ▶ Ha a készülék hálózati csatlakozóvezetéke megsérül, akkor azt a veszélyek elkerülése érdekében csak a gyártó, a gyártó vevőszolgálat vagy egy hasonlóan képzett személy cserélheti ki.
- ▶ Soha ne használjon megsérült készüléket.
- ▶ Soha ne használjon olyan készüléket, amelynek a felülete repedt vagy törött.
- ▶ Miközben a készüléket leválasztja az elektromos hálózatról, soha ne a hálózati csatlakozóvezetéket húzza. Mindig a hálózati csatlakozóvezeték dugóját húzza.
- ▶ A készüléket soha ne a hálózati csatlakozóvezetékénél fogva húzza vagy hordozza.
- ▶ Ha a készülék vagy a hálózati csatlakozóvezeték megsérült, azonnal húzza ki a hálózati csatlakozóvezeték csatlakozódugóját, vagy kapcsolja le a biztosítékszekrényben lévő biztosítékot.
- ▶ Forduljon a vevőszolgálathoz. → *Oldal 63*
- ▶ A készüléket csak zárt helyiségben használja.
- ▶ A készüléket ne tegye ki nagy hőnek és nedvességnek.
- ▶ A készülék tisztításához ne használjon magasnyomású vagy gőzsugaras tisztítógépet.
- ▶ A hálózati csatlakozóvezeték soha ne érintkezzen a készülék forró részeivel vagy hőforrásokkal.
- ▶ A hálózati csatlakozóvezeték soha ne érintkezzen hegyes és éles szélű tárgyakkal.
- ▶ A hálózati csatlakozóvezetéket soha ne törje meg, ne nyomja össze, ne változtassa meg.
- ▶ A készüléket csak az adattáblán megadottak szerint csatlakoztassa és üzemeltesse.
- ▶ Ne juttasson éghető vagy alkoholtartalmú anyagokat a szűrőre.
- ▶ A készülék tisztításához ne használjon gyúlékony vagy alkohol-tartalmú anyagokat.
- ▶ Húzza ki teljesen a hálózati csatlakozóvezetéket.
- ▶ Tartsa távol ruházatát, haját, ujjait és más testrészeit a készüléken lévő nyílásoktól és a mozgó alkatrészekről.
- ▶ A csövet vagy a szívófejeket soha ne irányítsa a haj, szem, fül vagy száj felé.
- ▶ Ellenőrizze, hogy lépcsők porszívózása közben nincs senki a készülék alatt.
- ▶ A porszívózás szüneteiben kapcsolja ki a készüléket és húzza ki a hálózati csatlakozódugót.
- ▶ Tekerje fel a hálózati csatlakozóvezetéket.

## hu Anyagi károk elkerülése

- ▶ Ügyeljen arra, hogy az automatikus kábel-visszacsvételénél a hálózati csatlakozódugó ne hogy személyeknek, testrészeknek, állatoknak vagy tárgyakkal ütközzön.
- ▶ Gyermekektől tartsa távol a csomagolóanyagot.
- ▶ Ne engedje, hogy gyermekek játsszanak a csomagolóanyaggal.

## Anyagi károk elkerülése

- ▶ A készüléket soha ne hordozza a tömlő-nél fogva.
- ▶ Rendszeresen ellenőrizze a talprészek kopását.
- ▶ A kopott szívófejet cserélje ki.
- ▶ A készüléket soha ne üzemeltesse motorvédő szűrő nélkül.
- ▶ A készüléket soha ne üzemeltesse kifúvósűrő nélkül.

## A szállítmány tartalma

Kicsomagolás után ellenőrizze az összes alkatrészt szállítási károk tekintetében, valamint a szállítmány teljességét.

→ **Ábra 1**

**A** Teleszkópos cső tolómandzsettával <sup>1</sup>

**B** Markolat

**C** Tömlő

**D** Átkapcsolható padlószívófej <sup>1</sup>

**E** Keménypadló-szívófejek <sup>1</sup>

**F** Turbó szívófej <sup>1</sup>

**G** Kombi szívófej

**H** Tömlőtartó <sup>1</sup>

**I** Matractisztító fej <sup>1</sup>

## Áttekintés

→ **Ábra 2**

**1** Átkapcsolható padlószívófej <sup>1</sup>

**2** Teleszkópos cső tolómandzsettával <sup>1</sup>

**3** Markolat <sup>1</sup>

**4** Hálózati csatlakozóvezeték

**5** Fogantyú

**6** Teljesítményszabályzó és be-/kikapcsoló

**7** Tömlőtartó <sup>1</sup>

**8** Porszívócsőtartó horony

**9** Tömlő

**10** Tartozék tartó-fedél

**11** Portartály <sup>1</sup>

## A készülék kezelése

Kövesse a képes útmutatót.

## A készülék összeszerelése és szét-szerelése

→ **Ábra 3 - 7**

## A készülék kezelése

→ **Ábra 8 - 13**

## Tömlő tárolása

→ **Ábra 14 - 16**

## Tisztítás és ápolás

Kövesse a képes útmutatót.

**Megjegyzés:** Javasoljuk, hogy a portartály szűrőjét a tartály minden ürítésekor, de leg-  
alább havonta egy alkalommal tisztítsa meg.

## A portartály szűrőjének tisztítása

→ **Ábra 17 - 22**

## A portartály tisztítása

→ **Ábra 23 - 28**

## A kifúvósűrő tisztítása

→ **Ábra 29 - 36**

## Kifúvósűrő anyagának tisztítása

→ **Ábra 29 - 35**

<sup>1</sup> A készülék kivitelétől függően

## Zavarok elhárítása

- ▶ A készüléket csak szakképzett személyek javíthatják.
- ▶ A készülék javításához csak eredeti pótalkatrészeket szabad használni.
- ▶ Ha a készülék hálózati csatlakozóvezetéke megsérül, akkor azt a veszélyek elkerülése érdekében csak a gyártó, a gyártó vevőszolgálat vagy egy hasonlóan képzett személy cserélheti ki.

Hiba	Ok és hibaelhárítás
A szívóerő csökken.	A szívófej, a teleszkópos cső vagy a tömlő eldugult. <ol style="list-style-type: none"> <li>1. Szerelje szét a készüléket.</li> <li>2. Távolítsa el a dugulást.</li> </ol>
	Portartály tele <ol style="list-style-type: none"> <li>1. Ellenőrizze a portartály telítettségét.</li> <li>2. Űrtse ki a portartályt, ha szükséges.</li> </ol>
	A portartály szűrője szennyezett. <ol style="list-style-type: none"> <li>1. Kapcsolja ki a készüléket.</li> <li>2. Tisztítsa meg a portartály szűrőjét.</li> </ol>
	A kifúvósűrő elszennyeződött. <ul style="list-style-type: none"> <li>▶ Tisztítsa meg a kifúvósűrőt.</li> </ul>
A turbó szívófej keféje nem forog.	A kefehenger elszennyeződött. <ul style="list-style-type: none"> <li>▶ Tisztítsa meg a kefehengert.</li> </ul>
	A szívási teljesítmény túl alacsony. <ul style="list-style-type: none"> <li>▶ Forgassa a teljesítményszabályozót maximális szívóteljesítményre.</li> </ul>

## A régi készülék ártalmatlanítása

- ▶ Környezetkímélő módon ártalmatlanítsa a készüléket. Az aktuális ártalmatlanítási lehetőségekről a szakkereskedőnél, ill. a települési közigazgatásnál vagy önkormányzatnál tájékozódhat.



Ez a készülék az elhasznált villamosági és elektronikai készülékekről szóló 2012/19/EU irányelvnek megfelelő jelölést kapott.

Ez az irányelv a már nem használt készülékek visszavételének és hasznosításának EU-szerte érvényes kereteit határozza meg.

További információkért kérjük, forduljon vevőszolgálatunkhoz.

Az Ön országában érvényes garancia időtartamáról és garanciális feltételekről a mellékelt, szervizelhetőségeket és garanciális feltételeket tartalmazó dokumentumon lévő QR-kódon keresztül, vevőszolgálatunktól, kereskedőjénél vagy weboldalunkról szerezhet részletes információkat.

A vevőszolgálat elérhetőségét a mellékelt, szervizelhetőségeket és garanciális feltételeket tartalmazó dokumentumon lévő QR-kódon keresztül tekintheti meg.

A(z) (EU) 2023/826 rendelet szerinti információkat online a [www.bosch-home.com](http://www.bosch-home.com) címen, készüléke termékoldalán és szervizoldalán a használati útmutatók és kiegészítő dokumentumok között találja.

## A környezettudatos tervezésről szóló rendeletre vonatkozó információk

Ez a porszívó egy háztartási porszívó, amely általános rendeltetésű porszívóként van besorolva.

## Vevőszolgálat

A működés szempontjából releváns és tartós eredeti pótalkatrészeket készüléke forgalomba hozatalától számítva akár 10 évig beszerezheti vevőszolgálatunknál.

**hu** A környezettudatos tervezésről szóló rendeletre vonatkozó információk

Szőnyegek tisztításához használja az átkapcsolható univerzális szívófejet.

Kemény padló tisztításához használja a kemény padló és teszthasadék tisztítására alkalmas szívófejet, ha az a szállítási terjedelmének része.

A készülék teljesítményadatai az (EU) 666/2013 rendeletben és az EN 60312-1, EN 60704-2-1, EN 60335-2-2 szabványokban meghatározott mérési és számítási módszereken alapulnak.

## **Безопасность**

- Внимательно прочитайте данное руководство.
- Сохраните инструкцию и информацию о приборе для дальнейшего использования или для передачи следующему владельцу.
- В случае обнаружения повреждений, связанных с транспортировкой, не подключайте прибор.

Используйте прибор только:

- с оригинальными частями и принадлежностями. В случае повреждений вследствие использования продуктов других производителей гарантийные обязательства теряют силу.
- для очистки поверхностей;
- в бытовых условиях и в закрытых помещениях домашних хозяйств при комнатной температуре.
- на высоте не более 2000 м над уровнем моря.

Не используйте прибор:

- для чистки людей и животных;
- для всасывания вредных для здоровья, острых, горячих или раскалённых субстанций;
- для всасывания влажных или жидких субстанций;
- для всасывания легковоспламеняющихся или взрывчатых веществ и газов;
- для всасывания пепла, сажи из печей и установок центрального отопления;
- для всасывания тонера из принтеров или копировальных аппаратов;
- для всасывания строительного мусора.

Отсоедините прибор от подачи электроэнергии, если вы:

- очищаете прибор;

Данный прибор может использоваться детьми в возрасте от 8 лет и старше, а также лицами с ограниченными физическими, сенсорными или умственными способностями или с недостатком опыта и/или знаний, если они находятся под присмотром или после получения указаний по безопасному использованию прибора и после того, как они осознали опасности, связанные с неправильным использованием.

Детям запрещено играть с прибором.

Очистку и обслуживание прибора запрещается выполнять детям без надзора взрослых.

- ▶ Ремонтировать прибор разрешается только квалифицированным специалистам.

- ▶ Для ремонта прибора можно использовать только оригинальные запчасти.
- ▶ Во избежание опасностей замена поврежденного сетевого кабеля данного прибора может быть выполнена только производителем или авторизованной им сервисной службой либо лицом, имеющим аналогичную квалификацию.
- ▶ Категорически запрещается эксплуатировать поврежденный прибор.
- ▶ Категорически запрещается эксплуатация прибора, поверхность которого имеет трещины или повреждена.
- ▶ Запрещается тянуть за сетевой кабель, чтобы отсоединить прибор от сети электропитания. Вынимайте из розетки вилку сетевого кабеля.
- ▶ Запрещается тянуть или переносить прибор за сетевой кабель.
- ▶ В случае повреждения прибора или сетевого кабеля немедленно выньте вилку сетевого кабеля из розетки или отключите предохранитель в блоке предохранителей.
- ▶ Обратитесь в сервисную службу. → *Страница 68*
- ▶ Используйте прибор только в закрытом помещении.
- ▶ Не пользуйтесь прибором при слишком высокой температуре или влажности.
- ▶ Не используйте для очистки прибора пароочистители или очистители высокого давления.
- ▶ Ни в коем случае не допускайте контакта сетевого кабеля с горячими частями прибора или с источниками тепла.
- ▶ Ни в коем случае не допускайте контакта сетевого кабеля с острыми концами или кромками.
- ▶ Запрещается перегибать, защемлять или переоборудовать сетевой кабель.
- ▶ При подключении прибора и его эксплуатации соблюдайте данные, приведенные на фирменной табличке.
- ▶ Не допускайте попадания на фильтры горючих или спиртосодержащих веществ.
- ▶ Не используйте воспламеняющиеся или спиртосодержащие вещества при очистке прибора.
- ▶ Полностью вытягивайте сетевой кабель.
- ▶ Следите за тем, чтобы в отверстия или подвижные элементы прибора не попадали предметы одежды, волосы, пальцы и другие части тела.
- ▶ Не направляйте трубку или всасывающую насадку на глаза и уши, не подносите к волосам и рту.

- ▶ При уборке лестниц убедитесь, что на ступенях ниже нет людей.
- ▶ Во время перерывов в процессе уборки выключите прибор и извлеките вилку сетевого кабеля из розетки.
- ▶ Втяните сетевой кабель в прибор.
- ▶ Перед автоматическим сматыванием сетевого кабеля убедитесь в том, что вилка кабеля не цепляется за людей, части тела, животных или другие объекты.
- ▶ Не подпускайте детей к упаковочному материалу.
- ▶ Не позволяйте детям играть с упаковочным материалом.

## Во избежание материального ущерба

- ▶ Никогда не переносите прибор за шланг.
- ▶ Регулярно проверяйте уровень износа рабочих поверхностей насадки.
- ▶ Заменяйте изношенные насадки.
- ▶ Никогда не используйте прибор без моторного фильтра.
- ▶ Никогда не используйте прибор без выпускного фильтра.

## Комплект поставки

После распаковки проверьте все детали на отсутствие транспортных повреждений, а также комплектность поставки.

→ Рис. **1**

- |          |  |
|----------|--|
| <b>A</b> | Телескопическая трубка с муфтой-ползунком <sup>1</sup> |
| <b>B</b> | Ручка  |
| <b>C</b> | Шланг  |
| <b>D</b> | Переключаемая насадка для чистки пола <sup>1</sup>     |
| <b>E</b> | Щетки для твердых напольных покрытий <sup>1</sup>      |
| <b>F</b> | Турбощетка <sup>1</sup>                                |
| <b>G</b> | Комбинированная насадка                                |
| <b>H</b> | Держатель шланга <sup>1</sup>                          |
| <b>I</b> | Матрасная насадка <sup>1</sup>                         |

## Обзор

→ Рис. **2**

- |           |  |
|-----------|--|
| <b>1</b>  | Переключаемая насадка для чистки пола <sup>1</sup>     |
| <b>2</b>  | Телескопическая трубка с муфтой-ползунком <sup>1</sup> |
| <b>3</b>  | Ручка <sup>1</sup>                                     |
| <b>4</b>  | Сетевой кабель   |
| <b>5</b>  | Ручка для переноса                                     |
| <b>6</b>  | Регулятор мощности и выключатель                       |
| <b>7</b>  | Держатель шланга <sup>1</sup>                          |
| <b>8</b>  | Парковочный фиксатор                                   |
| <b>9</b>  | Шланг  |
| <b>10</b> | Задняя крышка  |
| <b>11</b> | Контейнер для сбора пыли <sup>1</sup>                  |

## Пользование прибором

Пользуйтесь инструкцией на изображениях.

### Сборка и разборка прибора

→ Рис. **3** - **7**

### Пользование прибором

→ Рис. **8** - **13**

### Укладка шланга

→ Рис. **14** - **16**

## Чистка и уход

Пользуйтесь инструкцией на изображениях.

**Примечание:** Рекомендуется очищать фильтр контейнера для сбора пыли при каждом опорожнении контейнера, но не реже чем раз в месяц.

<sup>1</sup> В зависимости от комплектации

## Очистка фильтра контейнера для сбора пыли

→ Рис. 17 - 22

## Очистка контейнера для сбора пыли

→ Рис. 23 - 28

## Устранение неисправностей

- ▶ Ремонтировать прибор разрешается только квалифицированным специалистом.
- ▶ Для ремонта прибора можно использовать только оригинальные запчасти.
- ▶ Во избежание опасностей замена поврежденного сетевого кабеля данного прибора может быть выполнена только производителем или авторизованной им сервисной службой либо лицом, имеющим аналогичную квалификацию.

Неисправность	Причина и устранение неисправностей
Мощность всасывания уменьшилась.	Насадка, телескопическая трубка или шланг засорены. <ol style="list-style-type: none"> <li>1. Разберите прибор.</li> <li>2. Извлеките засор.</li> </ol>
	Контейнер для сбора пыли заполнен <ol style="list-style-type: none"> <li>1. Проверьте уровень наполнения контейнера для сбора пыли.</li> <li>2. При необходимости опорожните контейнер для сбора пыли.</li> </ol>
	Загрязнен фильтр контейнера для сбора пыли. <ol style="list-style-type: none"> <li>1. Выключите прибор.</li> <li>2. Очистите фильтр контейнера для сбора пыли.</li> </ol>
	Выпускной фильтр загрязнен. <ul style="list-style-type: none"> <li>▶ Очистите выпускной фильтр.</li> </ul>
Не вращается щетка турбощеточки.	Загрязнен щеточный валик. <ul style="list-style-type: none"> <li>▶ Очистите щеточный валик.</li> </ul>
	Слишком низкая мощность всасывания. <ul style="list-style-type: none"> <li>▶ Поверните регулятор мощности на максимальную мощность всасывания.</li> </ul>

## Утилизация старого бытового прибора

- ▶ Утилизируйте прибор в соответствии с экологическими нормами. Сведения о возможных способах утилизации можно получить в специализированном торговом предприятии, а также в районных или городских органах управления.



Данный прибор имеет отметку о соответствии европейским нормам 2012/19/EU утилизации электрических и электронных приборов (waste electrical

and electronic equipment - WEEE).

Данные нормы определяют действующие на территории Евросоюза правила возврата и утилизации старых приборов.

## Очистка выпускного фильтра

→ Рис. 29 - 36

## Очистка флисовой вкладки выпускного фильтра

→ Рис. 29 - 35

## Сервисная служба

В нашей сервисной службе вы можете заказать функционально значимые и доступные оригинальные запчасти в течение 10 лет с момента продажи вашего прибора. За дополнительной информацией обращайтесь в нашу сервисную службу.

Подробную информацию о гарантийном сроке и условиях гарантии в вашей стране можно получить, отсканировав QR-код в прилагаемой документации с информацией о сервисной службе и условиях гарантии, в нашей сервисной службе, у вашего дилера или на нашем веб-сайте.

Контактные данные сервисной службы можно получить, отсканировав QR-код в прилагаемой документации с информацией о сервисной службе и условиях гарантии или на нашем веб-сайте.

Для доступа к контактам служб клиентского сервиса, вы также можете использовать данный QR код.

<https://www.bosch-home.ru>

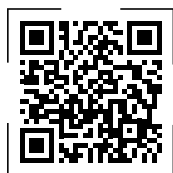

Импортер/Организация, принимающая претензии по качеству: ТОО «BSH Home Appliances (БСХ Хоум Аплайансэс)», 050040, Республика Казахстан, г. Алматы, Бостандыкский район, Микрорайон КОКТЕМ-1, дом 15А, 5 этаж

e-mail: [ala-infokz@bshg.com](mailto:ala-infokz@bshg.com)

Срок службы устройства – 7 лет.

На территории Республики Казахстан, при обнаружении неисправности, звоните в сервисный контакт-центр 5454 (только для мобильных телефонов).

## **Информация о регламенте по экодизайну**

Данный пылесос является бытовым прибором и классифицируется как универсальный пылесос.

Для чистки ковровых покрытий используйте переключаемую универсальную насадку.

Для чистки твердых напольных покрытий используйте предусмотренную для этого щетку для твердых напольных по-

крытий с функцией очистки щелей (если она входит в комплект).

Данные о мощности этого прибора основаны на методах измерения и расчета согласно Регламенту (ЕС) № 666/2013 и стандартам EN 60312-1, EN 60704-2-1, EN 60335-2-2.

## Қауіпсіздік

- Бұл нұсқаулықты мұқият оқып шығыңыз.
- Нұсқаулықты және өнім мәліметтерін келешекте пайдалану үшін сақтап қойыңыз.
- Құрылғыны тасымалдау зақымдары болғанда қоспаңыз.

Құрылғыны тек төмендегідей пайдаланыңыз:

- түпнұсқа бөлшектермен және керек-жарақтармен бірге. Кепілдік бөгде өнімдерді пайдаланудан туындаған зақымдарды қамтымайды.
- үстіңгі беттерді тазалау үшін.
- жеке үй-жайларда және үйдегі жабық бөлмелерде бөлме температурасында.
- теңіз деңгейінен 2000 м биіктікке дейін.

Құрылғыны мына әрекеттер үшін пайдаланбаңыз:

- адамдардан немесе жануарлардан шаң сору үшін.
- денсаулыққа зиянды, өткір қырлы, ыстық немесе қызып тұрған заттектерді сору үшін.
- ылғалды немесе сұйық заттектерді сору үшін.
- оңай жанып кететін немесе жарылғыш заттектер мен газдарды сору үшін.
- пештерден және орталық жылыту жүйелерінен күл мен күйені соруға арналған.
- принтерлер және көшіргіштерден тонер шаңын сору үшін.
- құрылыс қоқысын сору үшін.

Құрылғыны мына жағдайларда қуат көзінен ажыратыңыз:

- құрылғыны тазалау кезінде.

Бұл құрылғыны жасы 8-дегі және одан үлкен балалардың, сонымен қатар қозғалу, сезу және ойлану мүмкіндіктері шектелген және/немесе жеткілікті білімі жоқ тұлғалардың пайдалануына тек оларды біреу қадағалаған жағдайда немесе осы құрылғыны қауіпсіз пайдалану нұсқауларымен таныс болса және дұрыс пайдаланбау салдарынан қандай қауіптердің орын алатынын түсінетін болса ғана пайдалануларына болады.

Балаларға осы құрылғымен ойнауға рұқсат етпеңіз.

Балаларға ересектер қадағалауысыз тазалау және алдын алу қызметі үшін орындалатын әрекеттерді орындауға рұқсат етпеңіз.

- ▶ Құрылғыдағы жөндеу жұмыстарын тек білікті мамандар орындай алады.
- ▶ Құрылғыны жөндеу үшін тек түпнұсқа бөлшектері ғана пайдаланылуы мүмкін.

- ▶ Осы бұйымның желі кабелі бұзылып зақымданған күйде болса, қауіптердің пайда болуын болдырмау үшін, оның шығарушы немесе техникалық қызмет көрсету орталығының маманы арқылы, немесе осыларға ұқсас арнайы білімі бар адам тарабынан ауыстырылуы қажет.
- ▶ Тек қана зақымдалған құрылғыны пайдаланыңыз.
- ▶ Құрылғыны ешқашан сызылған немесе бұзылған беттермен пайдаланбаңыз.
- ▶ Құрылғыны электр желісінен ажырату үшін желілік кабельден тартуға тыйым салынады. Желіге қосу кабелді ашасынан тартыңыз.
- ▶ Құрылғыны желілік кабельден тартуға немесе тасымалдауға тыйым салынады.
- ▶ Құрылғы немесе желілік кабель зақымданған жағдайда, желі кабелінің ашасын розеткадан дереу шығарып алыңыз немесе сақтандырғыш блогындағы сақтандырғышты өшіріңіз.
- ▶ Қолдау көрсету қызметіне хабарласыңыз. → *Бет 73*
- ▶ Құрылғыны тек жабық бөлмелерде пайдаланыңыз.
- ▶ Құрылғыға қатты жылудың немесе ылғалдың тиюіне жол бермеңіз.
- ▶ Құрылғыны тазалау үшін булап тазартқыш немесе жоғары басымдылықты булап тазартқышты пайдаланбаңыз.
- ▶ Еш жағдайда желі кабелін ыстық құрылғы бөліктеріне немесе жылу көздеріне тигізбеңіз.
- ▶ Желі кабелін өткір ұштарға немесе шеттерге тигізбеңіз.
- ▶ Желі кабелін бүкпеңіз, баспаңыз немесе өзгертпеңіз.
- ▶ Бұйымды тек қана бұйым тақташасында көрсетілген мәліметтері бойынша іске қосып қолданыңыз.
- ▶ Тұтанғыш немесе құрамында спирт бар заттарды сүзгіге қолданбаңыз.
- ▶ Құрылғыны тазалаған кезде жанғыш немесе спиртті заттарды қолданбаңыз.
- ▶ Желілік кабельді толықтай суырып алыңыз.
- ▶ Киім, шаш, саусақ және басқа дене мүшелерін құрылғыдағы саңылаулардан және жылжымалы бөліктерден алшақ ұстаңыз.
- ▶ Еш жағдайда құбырды немесе саптамаларды көзге, шашқа, құлаққа немесе ауызға бағыттамаңыз.
- ▶ Сатыда тұрып шаң сорған кезде, құрылғы астында адамдардың жоқтығына көз жеткізіңіз.
- ▶ Жұмыста үзіліс жасаған кезде құрылғыны өшіріп, желілік ашаны суырып алыңыз.

**kk** Материалдық залалдың алдын алу

- ▶ Желілік кабельді ішке тартыңыз.
- ▶ Кабель автоматты түрде тартылғанда, желілік аша адамдарға, дене мүшелеріне, жануарларға немесе заттарға лақтырылмағанына көз жеткізіңіз.
- ▶ Орама материалды балалардан алыс ұстаңыз.
- ▶ Балаларға орам материалдарымен ойнауға рұқсат етпеңіз.

## Материалдық залалдың алдын алу

- ▶ Құрылғыны еш жағдайда шлангісінен ұстап тасымалдамаңыз.
- ▶ Табандарда тозған жерлердің бар-жоғын жүйелі түрде тексеріп тұрыңыз.
- ▶ Тозған саптамаларды алмастырыңыз.
- ▶ Еш жағдайда құрылғыны қозғалтқыштың қорғаныш сүзгісініс пайдаланбаңыз.
- ▶ Еш жағдайда құрылғыны үрлеп шығару сүзгісініс пайдаланбаңыз.

## Жеткізілім жиынтығы

Жеткізіп алған соң барлық бөлшектерді тасымалдау зақымдарын және жинақ толығына тексеріңіз.

→ Сур. **1**

- A** Жылжымалы манжетасы бар телескоптық құбыр<sup>1</sup>
- B** Тұтқа
- C** Шланг
- D** Ауыстырып қосуға болатын еден саптамасы<sup>1</sup>
- E** Қатты еден саптамалары<sup>1</sup>
- F** Турбосаптама<sup>1</sup>
- G** Құрама саптама
- H** Шланг ұстағышы<sup>1</sup>
- I** Матрас саптамасы<sup>1</sup>

## Шолу

→ Сур. **2**

- 1** Ауыстырып қосуға болатын еден саптамасы<sup>1</sup>

**2** Жылжымалы манжетасы бар телескоптық құбыр<sup>1</sup>

**3** Тұтқа<sup>1</sup>

**4** Желілік кабель

**5** Тасымалдау тұтқасы

**6** Қуат реттегіші және ажыратқыш

**7** Шланг ұстағышы<sup>1</sup>

**8** Орналастыру көмекші құралы

**9** Шланг

**10** Артқы қақпақ

**11** Шаң контейнері<sup>1</sup>

## Құрылғыны басқару

Графикалық нұсқауды орындаңыз.

### Құрылғыны монтаждау және бөлшектеу

→ Сур. **3 - 7**

### Құрылғыны басқару

→ Сур. **8 - 13**

### Шлангіні орналастыру

→ Сур. **14 - 16**

## Тазалау және күтім көрсету

Графикалық нұсқауды орындаңыз.

**Ескертпе:** Шаң контейнерінің сүзгісін контейнерді босатқан сайын тазалау ұсынылады (бірақ айына кемінде бір рет тазалау керек).

### Шаң контейнерінің сүзгісін тазалау

→ Сур. **17 - 22**

### Шаң контейнерін тазалау

→ Сур. **23 - 28**

### Үрлеп шығару сүзгісін тазалау

→ Сур. **29 - 36**

<sup>1</sup> Құрылғы жабдықталуына сай

**Үрлеп шығару сүзгісінің төсемін тазалау**→ Сур. **29** - **35****Ақауларды жою**

- ▶ Құрылғыдағы жөндеу жұмыстарын тек білікті мамандар орындай алады.
- ▶ Құрылғыны жөндеу үшін тек түпнұсқа бөлшектері ғана пайдаланылуы мүмкін.
- ▶ Осы бұйымның желі кабелі бұзылып зақымданған күйде болса, қауіптердің пайда болуын болдырмау үшін, оның шығарушы немесе техникалық қызмет көрсету орталығының маманы арқылы, немесе осыларға ұқсас арнайы білімі бар адам тарабынан ауыстырылуы қажет.

<b>Ақаулық</b>	<b>Ақаулардың себебі және оларды жою</b>
Сіңіру қуаттылығы азаяды.	Саптама, телескопиялық түтік немесе түтік бітеліп қалған. <b>1.</b> Құрылғыны бөлшектеңіз. <b>2.</b> Кептелісті тазалаңыз.
	Шаң контейнері толық <b>1.</b> Шаң контейнерінің толтыру деңгейін тексеріңіз. <b>2.</b> Қажет болса, шаң контейнерін босатыңыз.
	Лас шаң контейнерінің сүзгісі. <b>1.</b> Құралды өшіріңіз. <b>2.</b> Шаң контейнерінің сүзгісін тазалаңыз.
	Үрлеу сүзгісі ластанған. ▶ Үрлеу сүзгісін тазалаңыз.
Турбо саптама щеткасы айналмайды.	Қылқалам ролик лас. ▶ Қылқалам роликті тазалаңыз.
	Сору қуаты тым кем. ▶ Қуат реттегішін максималды сору қуатына бұраңыз.

**Ескі құрылғыны кәдеге жарату**

- ▶ Құрылғыны қоршаған ортаны сақтайтын жолмен кәдеге жаратыңыз. Ағымдағы кәдеге жарату жолдары туралы мәліметтерді мамандандырылған дүкеннен және қоғамдық немесе қалалық әкімшіліктен біліп алыңыз.



Бұл тоңазытқыш Электр және электроникалық құралдардың қалдықтарына (WEEE) қатысты 2012/19/EU (ЕО) Еуропа заңнамасына сәйкес келетін таңбасымен белгіленген. Бұл заңнама Еуропада құралдардың қалдықтарын қайтып алуын және қоршаған ортаны қорғап кәдеге жаратуын реттейді.

**Сервистік қызмет көрсету**

Құрылғыңызды сатып алғаннан кейін 10 жылға дейін тұтынушыларға қызмет көрсету орталығынан функционалдық маңызды және сақтауға келетін түпнұсқалық құрамдас бөлшектерді ала аласыз.

Қосымша ақпарат алу үшін біздің тұтынушыларға қызмет көрсету орталығына хабарласыңыз. Еліңіздегі кепілдік мерзімі мен кепілдік шарттары туралы толық ақпарат алу үшін қоса берілген қызмет көрсету контактісі мен кепілдік шарттары құжатындағы QR кодын пайдаланыңыз, тұтынушыларға қызмет көрсету орталығына, елдегі сатушыларға хабарласыңыз немесе веб-сайтымызға кіріңіз. Тұтынушыларға қызмет көрсету орталығының байланыс мәліметтерін

## **Кк** Экодизайн жарлығы туралы мәліметтер

QR кодын пайдалану арқылы қоса берілген тұтынушыларға қызмет көрсету контактілері мен кепілдік шарттары құжатында немесе веб-сайтта табуға болады.

Импорттаушы/Сапа шағымдарын қабылдайтын ұйым: ЖШС «BSH Home Appliances (BCX Хоум Аплайансэс)», 050040, Қазақстан Республикасы, Алматы қ., Бостандық ауданы, Шағын ауданы КОКТЕМ-1, үй 15А, 5 этаж  
e-mail: ala-infokz@bshg.com

Құрылғының қызмет ету мерзімі – 7 жыл.

Ақаулық анықталған жағдайда, Қазақстан Республикасы аумағында 5454 сервистік байланыс орталығына қоңырау шалыңыз (тек ұялы телефондар үшін).

## **Экодизайн жарлығы туралы мәліметтер**

Бұл шаңсорғыш тұрмыстық шаңсорғыш санатына жатады және әмбебап шаңсорғыш ретінде жіктеледі.

Кілемдерді тазалау үшін ауыстырылатын әмбебап саптаманы пайдаланыңыз.

Қатты едендерді тазалау үшін, бірге берілген қатты еден қондырмасын пайдаланыңыз және егер бар болса, ойықтардың жағдайын тексеріңіз.

Бұл құрылғының техникалық сипаттамалары № 666/2013 (ЕО) ережесінде және EN 60312-1, EN 60704-2-1, EN 60335-2-2 стандарттарында көзделген өлшеу және есептеу әдістеріне негізделген.

## **Безопасност**

- Прочетете внимателно това ръководство.
- Запазете ръководството, както и продуктовата информация, за по-нататъшна справка или за следващите собственици.
- Не свързвайте уреда в случай на повреда, получена по време на транспортирането.

Използвайте уреда само:

- с оригинални части и принадлежности. При щети поради използването на чужди продукти гаранцията губи валидността си.
- за почистване на повърхности.
- в домакинството и в затворени помещения в домашна обстановка при стайна температура.
- на височина до 2000 м над морското равнище.

Не използвайте уреда:

- за изсмукване на прах от хора или животни.
- за изсмукване на вредни за здравето, предмети с остри ръбове, горещи или горящи субстанции.
- за изсмукване на влажни или течни субстанции.
- за изсмукване на лесно запалими или взривни вещества и газове.
- за изсмукване на пепел и сажди от печки и инсталации за централно отопление.
- за изсмукване на прах от тонер от принтери и копирни машини.
- за засмукване на строителни отпадъци.

Разкачете уреда от електрозахранването, ако:

- почиствате уреда.

Този уред може да се използва от деца на възраст над 8 години и от лица с намалени физически, сетивни или умствени способности или липса на опит и/или знания, ако са под наблюдение или са инструктирани относно безопасната употреба на уреда и са разбрали произтичащите от употребата опасности.

Децата не трябва да играят с уреда.

Почистването и поддръжката от страна на потребителя не трябва да се извършват от деца без наблюдение.

- ▶ Само обучен за целта специализиран персонал трябва да извършва ремонти на уреда.
- ▶ За ремонта на уреда трябва да се използват само оригинални резервни части.
- ▶ Ако кабелът за свързване към мрежата на този уред бъде повреден, той трябва да се смени от производителя или неговия от-

дел по обслужване на клиенти, или от друго лице с подобна квалификация, за да се избегнат опасности.

- ▶ Никога не пускайте в експлоатация повреден уред.
- ▶ Никога не използвайте уред с напукана или счупена повърхност.
- ▶ Никога не дърпайте кабела за свързване към мрежата, за да отделите уреда от електрозахранващата мрежа. Винаги хващайте щепсела на кабела за свързване към мрежата.
- ▶ Никога не носете и не теглете уреда за кабела за свързване към мрежата.
- ▶ Ако уредът или кабелът за свързване към мрежата са повредени, незабавно издърпайте щепсела на кабела за свързване към мрежата от контакта или изключете предпазителя в кутията с предпазители.
- ▶ Свържете се със службата за обслужване на клиенти.  
→ *Страница 78*
- ▶ Използвайте уреда само в затворени помещения.
- ▶ Никога не излагайте уреда на силна топлина и влага.
- ▶ За почистване на уреда не използвайте машина за почистване с пара или с високо налягане.
- ▶ Никога не допускайте контакт на кабела за свързване към мрежата с източници на топлина или горещи части на уреда.
- ▶ Никога не допускайте контакт на кабела за свързване към мрежата с остри върхове или ръбове.
- ▶ Никога не прегъвайте, не притискайте и не променяйте кабела за свързване към мрежата.
- ▶ Свързвайте и експлоатирайте уреда само в съответствие с данните на фабричната табелка.
- ▶ Не подавайте възпламеняеми или съдържащи алкохол вещества на филтрите.
- ▶ При почистването на уреда не използвайте запалими или съдържащи алкохол вещества.
- ▶ Електрическият кабел да се изтегля напълно.
- ▶ Дрехите, косата, пръстите и другите части на тялото да се държат далеч от отворите по уреда и от подвижните части.
- ▶ Никога не насочвайте тръбата или дюзите към очи, коса, уши или уста.
- ▶ Уверете се, че при изсмукване на стълби няма хора под уреда.
- ▶ При паузи при смукане изключвайте уреда и изкарвайте щепсела от контакта.
- ▶ Прибирайте кабела.

- ▶ Уверявайте се щепселът да не удря хора, части от тялото, животни или предмети при автоматичното прибиране на кабела.
- ▶ Дръжте далеч от деца опаковъчния материал.
- ▶ Не допускайте деца да играят с опаковъчния материал.

## Предотвратяване на материални щети

- ▶ Никога не носете уреда за маркуча.
- ▶ Проверявайте редовно работните повърхности за износване.
- ▶ Сменете износената дюза.
- ▶ Никога не използвайте уреда без защитен филтър на мотора.
- ▶ Никога не използвайте уреда без филтър за издухване.

## Окомплектовка на доставката

След разопаковането проверете всички части за щети, получени при транспортирането, и комплектността на доставката.

→ Фиг. **1**

**A** Телескопична тръба с плъзгач се маншет<sup>1</sup>

**B** Ръкохватка

**C** Маркуч

**D** Превключваема дюза за под<sup>1</sup>

**E** Дюзи за твърд под<sup>1</sup>

**F** Турбо дюза<sup>1</sup>

**G** Комбинирана дюза

**H** Държач за маркуча<sup>1</sup>

**I** Дюза за матраци<sup>1</sup>

## Преглед

→ Фиг. **2**

**1** Превключваема дюза за под<sup>1</sup>

**2** Телескопична тръба с плъзгач се маншет<sup>1</sup>

**3** Ръкохватка<sup>1</sup>

**4** Кабел за свързване към мрежата

**5** Ръкохватка за носене

**6** Регулатор на мощността и бутон за включване/изключване

**7** Държач за маркуча<sup>1</sup>

**8** Приспособление за поставяне

**9** Маркуч

**10** Заден капак

**11** Контейнер за прах<sup>1</sup>

## Работа с уреда

Следвайте указанията на фигурите.

### Монтиране и демониране на уреда

→ Фиг. **3** - **7**

### Работа с уреда

→ Фиг. **8** - **13**

### Прибиране на маркуча

→ Фиг. **14** - **16**

## Почистване и поддръжка

Следвайте указанията на фигурите.

**Забележка:** Препоръчваме почистване на филтъра на контейнера за прах при всяко изпраждане на контейнера, но минимум веднъж месечно.

### Почистване на филтъра на контейнера за прах

→ Фиг. **17** - **22**

### Почистване на контейнера за прах

→ Фиг. **23** - **28**

### Почистване на филтъра за изходящ въздух

→ Фиг. **29** - **36**

### Почистване на филтриращия нетъкан материал

→ Фиг. **29** - **35**

<sup>1</sup> Според оборудването на уреда

## Отстраняване на неизправности

- ▶ Само обучен за целта специализиран персонал трябва да извършва ремонти на уреда.
- ▶ За ремонта на уреда трябва да се използват само оригинални резервни части.
- ▶ Ако кабелът за свързване към мрежата на този уред бъде повреден, той трябва да се смени от производителя или неговия отдел по обслужване на клиенти, или от друго лице с подобна квалификация, за да се избегнат опасности.

Неизправност	Причина и отстраняване на неизправности
Силата на изсмукване отслабва.	Дюзата, телескопичната тръба или маркучът са запушени. <ol style="list-style-type: none"> <li>1. Демонтирайте уреда.</li> <li>2. Отстранете запушването.</li> </ol>
	Контейнер за прах пълен <ol style="list-style-type: none"> <li>1. Проверете нивото на напълване на контейнера за прах.</li> <li>2. Изпразнете, ако е нужно, контейнера за прах.</li> </ol>
	Филтърът на контейнера за прах е замърсен. <ol style="list-style-type: none"> <li>1. Изключете уреда.</li> <li>2. Почистете филтъра на контейнера за прах.</li> </ol>
	Издухващият филтър е замърсен. <ul style="list-style-type: none"> <li>▶ Почистете издухващия филтър.</li> </ul>
Четката на турбо дюзата не се върти.	Четковият валик е замърсен. <ul style="list-style-type: none"> <li>▶ Почистете четковия валик.</li> </ul>
	Мощността на изсмукване е твърде ниска. <ul style="list-style-type: none"> <li>▶ Завъртете регулатора на захранване на максимална мощност на засмукване.</li> </ul>

## Предаване за отпадъци на излезли от употреба уреди

- ▶ Предайте уреда за отпадъци по екологосъобразен начин. Актуална информация относно начините на предаване за отпадъци ще получите от Вашия специализиран търговец, както и от съответната общинска или градска управа.



Този уред е обозначен в съответствие с европейската директива 2012/19/ЕС за стари електрически и електронни уреди (waste electrical and electronic equipment - WEEE). Тази директива регламентира валидните в рамките на ЕС правила за приемане и използване на стари уреди.

## Отдел по обслужване на клиенти

Ще получите свързани с функционалността и позволяващи съхранение оригинални резервни части до 10 години след пускането на пазара на Вашия уред от нашата служба за обслужване на клиенти.

За допълнителна информация се обръщайте към нашата служба за обслужване на клиенти.

Подробна информация относно гаранционния срок и гаранционните условия във Вашата страна ще получите чрез QR кода на приложения документ за сервизни контакти и гаранционни условия, от нашата служба за обслужване на клиенти, Вашия търговец или на нашата уеб страница.

Данните за контакт на службата за обслужване на клиенти ще получите чрез QR кода на приложения документ за

сервизни контакти и гаранционни условия или на нашата уеб страница.

Информацията съгласно Регламент (EU) 2023/826 ще намерите онлайн на [www.bosch-home.com](http://www.bosch-home.com) на страницата на продукта и страницата за сервизно обслужване на Вашия уред при ръководствата за употреба и допълнителните документи.

## **Информация за разпоредбата за екодизайна**

Това е битова прахосмукачка и е класифицирана като прахосмукачка с общо предназначение.

За почистването на килими използвайте превключващата се универсална дюза.

За почистването на твърди подове използвайте предназначенията за почистването на твърди подове и изпитвателния процеп дюза за твърди подове, ако е включена в комплекта.

Данните за мощността на този уред се основават на методите за измерване и изчисляване съгласно Регламент (ЕС) № 666/2013 и стандартите EN 60312-1, EN 60704-2-1, EN 60335-2-2.

## Təhlükəsizlik

- Bu təlimatı diqqətlə oxuyun.
- Bu istismar təlimatını və məhsul haqqında məlumatları sonrakı istifadə və ya sonrakı istifadəçi üçün saxlayın.
- Nəqliyyat zədələri olarsa, cihazı qoşmayın.

Cihazdan yalnız aşağıdakı hallarda istifadə edin:

- orijinal hissələr və aksesuarlarla. Özgə məhsulların istifadəsi səbəbi ilə yaranan zərərlərə görə heç bir zəmanət iddiası qaldırıla bilməz.
- Səthləri təmizləmək üçün
- şəxsi evdə və ev şəraitində qapalı ərazilərdə otaq temperaturunda.
- dəniz səviyyəsindən maksimum 2000 m hündürlüyə qədər.

Cihazı istifadə etməyin:

- insan və ya heyvanların sorması üçün.
- sağlamlığa zərərli, iti kənarlı, qaynar və ya közərmiş maddələrin hopdurulması üçün.
- nəm və ya sulu maddələrin hopdurulması üçün.
- tezalışan və ya partlaya bilən maddə və qazların hopdurulması üçün.
- sobadan və mərkəzi isitmə qurğularından çıxan kül, texniki karbonun hopdurulması üçün.
- printer və nüsxə çıxardan cihazlardan çıxan toner tozunun hopdurulması üçün.
- inşaat zibillərinin hopdurulması üçün.

Cihazı cərəyan təchizatından ayırın, əgər Siz:

- cihazı təmizləmək.

Bu cihaz digərlərinə qarşı məsuliyyət daşıyan, digərlərinə nəzarət etməli olan və ya cihazın işləməsi ilə bağlı təlimat almış və ondan yarana biləcək təhlükələri anlamış 8 yaş və ondan böyük uşaqlar tərəfindən və fiziki qüsura malik, sensor və ya əqli xüsusiyyətlərə və ya təcrübə və/və ya bilik çatışmamazlığı hallarında da istifadə oluna bilər.

Uşaqlara cihazla oynamaq olmaz.

Təmizləmə və istifadəçinin texniki baxışı nəzarət olunmayan uşaqlar tərəfindən yerinə yetirilə bilməz.

- ▶ Cihazda yalnız bunun üçün təlim görmüş heyət təmir işləri apara bilər.

- ▶ Cihazınızın təmirində yalnız orijinal ehtiyat hissələrindən istifadə olunmalıdır.
- ▶ Bu cihazın elektrik naqili zədələnmiş olarsa, istehsalçı, xidmət bölməsinin nümayəndəsi və ya başqa ixtisaslı mütəxəssis onu dəyişməlidir.
- ▶ Zədələnmiş cihazı əsla çalışdırmaq olmaz.
- ▶ Üst səthi çatlamış və qırılmış cihazı istifadə etmək olmaz.
- ▶ Cihazı şəbəkədən ayırmaq üçün heç bir şəbəkə naqilini dartmayın. Həmişə şəbəkə naqilinin ştəpselini çəkin.
- ▶ Cihazı şəbəkə naqilində heç vaxt dartmayın və ya daşmayın.
- ▶ Cihaz və ya şəbəkə naqili zədələndiyi halda, elektrik naqilinin ştəpselini ayırın və ya enerji qoruyucu qutusunu söndürün.
- ▶ Müştəri xidmətinə zəng vurmali. → *Səhifə 83*
- ▶ Cihazı yalnız qapalı yerlərdə istifadə etmək.
- ▶ Cihazı əsla yüksək hərərət və nəmişliyə tabe tutmamaq.
- ▶ Cihazı təmizləmək üçün buxar təmizləyici və ya yüksək təzyiqli təmizləyicidən istifadə etməyin.
- ▶ Şəbəkəyə qoşulma xəttini əsla cihazın qaynar hissələri və ya istilik mənbələri ilə təmas etdirmək olmaz.
- ▶ Şəbəkəyə qoşulma xəttini əsla iti ucluqlar və ya kantlarla təmas etdirmək olmaz.
- ▶ Şəbəkəyə qoşulma xəttini əsla bükmək, təzyiqlə sıxmaq və ya dəyişdirmək olmaz.
- ▶ Cihazı yalnız növ tablosunda göstərildiyi kimi birləşdirin və istismar edin.
- ▶ Filterin üzərinə alışıqan və ya spirt tərkibli maddələr qoymayın.
- ▶ Cihazı təmizləyərkən alışıqan və ya spirt tərkibli maddələrdən istifadə etməyin.
- ▶ Şəbəkə kabelini tamamilə çəkin.
- ▶ Geyiminizi, saçınızı, barmaqlarınızı və digər bədən hissələrini cihazın açılışlarından və hərəkət edən hissələrdən uzaq tutun.
- ▶ Borunu və ya çiləyicini heç vaxt gözlərə, saçlara, qulağa və ya ağızınıza doğru yönəltməyin.
- ▶ Nərdivanları təmizləyərkən cihazın altında heç kimin olmadığından əmin olun.
- ▶ Sormadakı fasilələr zamanı cihazı söndürün və şəbəkə kabelini mənbəyindən ayırın.
- ▶ Şəbəkə kabelini çəkin.

- ▶ Şəbəkə kabelinin avtomatik kabel çəkilməsi zamanı insanlara, bədən hissələrinə, heyvanlara və ya əşyalara ilişmədiyindən əmin olun.
- ▶ Qablaşdırma materiallarını uşaqlardan kənarında saxlayın.
- ▶ Uşaqların qablaşdırma materialı ilə oynamasına icazə verməyin.

## Maddi zərərlərdən qaçınmaq

- ▶ Cihazı heç vaxt şlanqla bir yerdə daşmayın.
- ▶ Dabanlıqları mütəmadi olaraq yeyilmələrə qarşı yoxlayın.
- ▶ Yeyilmiş başlığı dəyişdirin.
- ▶ Cihazı heç vaxt bir mühərrik qoruyucu olmadan işlətməyin.
- ▶ Cihazı heç vaxt bir tullantı filtri olmadan işlətməyin.

## Çatdırma komplektasiyası

Açıqdən sonra daşınma zamanı yaranan biləcək zədələnmələrlə və çatdırılmanın təmliyinə bağlı olaraq bütün hissələri yoxlayın.

→ Fig. 1

**A** İtələmə manjetinə malik teleskop borusu <sup>1</sup>

**B** Əl tutacağı

**C** Şlanq

**D** keçirilə bilən döşəmə başlığı <sup>1</sup>

**E** Sərt döşəmə başlığı <sup>1</sup>

**F** Turbo başlıq <sup>1</sup>

**G** Kombi başlıq

**H** Şlanq saxlayıcısı <sup>1</sup>

**I** Matras başlığı <sup>1</sup>

## Ümumi baxış

→ Fig. 2

**1** keçirilə bilən döşəmə başlığı <sup>1</sup>

**2** İtələmə manjetinə malik teleskop borusu <sup>1</sup>

**3** Əl tutacağı <sup>1</sup>

**4** Şəbəkə kabeli

**5** Daşınma tutacağı

**6** Güc tənzimləyicisi və yandırma/söndürmə açarı

**7** Şlanq saxlayıcısı <sup>1</sup>

**8** Saxlama üçün kömək

**9** Şlanq

**10** Arxa qapaq

**11** Toz qabı <sup>1</sup>

## Cihazın idarə olunması

Təsvirlərdəki təlimatlara əməl edin.

### Cihazı montaj və demontaj etmək

→ Fig. 3 - 7

### Cihazın idarə olunması

→ Fig. 8 - 13

### Şlanqı kənarlaşdırın

→ Fig. 14 - 16

## Təmizləmə və Qulluq göstərmə

Təsvirlərdəki təlimatlara əməl edin.

**Qeyd:** Toz qabının filtrini hər dəfə qab boşaldıqda, lakin ən azı ayda bir dəfə olmaqla təmizləməyinizi məsləhət görürük.

### Toz qabının filtrinin təmizlənməsi

→ Fig. 17 - 22

### Toz qabının təmizlənməsi

→ Fig. 23 - 28

### Tullantı filtrinin təmizlənməsi

→ Fig. 29 - 36

### Tullantı filtrinin keçəsinin təmizlənməsi

→ Fig. 29 - 35

<sup>1</sup> Cihaz versiyasından asılı olaraq

## Pozuntuları aradan qaldırmaq

- ▶ Cihazda yalnız bunun üçün təlim görmüş heyət təmir işləri apara bilər.
- ▶ Cihazınızın təmirində yalnız orijinal ehtiyat hissələrindən istifadə oluna bilər.
- ▶ Bu cihazın elektrik naqili zədələnmiş olarsa, istehsalçı, xidmət bölməsinin nümayəndəsi və ya başqa ixtisaslı mütəxəssis onu dəyişməlidir.

Xəta	Səbəb və aradan qaldırma
Sorma gücü zəifləyir.	Ucluq, teleskopik boru və ya şlanq tutulub. <b>1.</b> Cihazı demontaj edin. <b>2.</b> Tutulmanı kənarlaşdırın.
	Toz yığıcı konteyner dolu <b>1.</b> Toz yığıcı konteynerin dolma vəziyyətini yoxlayın. <b>2.</b> Zəruri olarsa, toz yığıcı konteyneri boşaldın.
	Toz yığıcı konteynerin filtri kirlənib. <b>1.</b> Cihazı söndürün. <b>2.</b> Toz yığıcı qabın filtrini təmizləyin.
	Havavurma filtri kirlənib. ▶ Havavurma filtrini təmizləyin.
Turbo ucluğun fırçası fırlanmır.	Fırça valı kirlənib. ▶ Fırça valını təmizləyin.
	Sorma gücü çox cüzdür. ▶ Güc tənzimləyicisini maksimal sorma gücünə fırladın.

## Köhnə cihazın utilizasiyası

- ▶ Cihazı ətraf-mühitə uyğun şəkildə utilizasiya etməli.  
Cari utilizasiya yolları haqqında məlumatları rəsmi dilerinizdən, eləcə də icma və ya şəhər administrasiyasından əldə edə bilərsiniz.



Bu avadanlıq elektrik və elektron avadanlıqlar üzrə 2012/19/EU Avropa Direktivinə (tullantıların elektrik və elektron avadanlıq – WEEE) uyğun olaraq xarakterizə olunur. Direktiv Avropa Birliyi üzrə köhnə cihazların geri toplanması və təkrar istifadəsi üçün çərçivəni müəyyən edir.

## Müştəri xidməti

Siz cihazınızı bazara çıxarıldıqdan sonra 10 ilə qədər müştəri xidmətimizdən funksional cəhətdən uyğun və saxlanıla bilən orijinal ehtiyat hissələri əldə edə bilərsiniz.

Əlavə məlumat üçün müştəri xidmətlərimizlə əlaqə saxlayın. Ölkənizdə olan zəmanət müddəti və zəmanət şərtləri haqqında ətraflı məlumatı əlavə edilmiş xidmət əlaqələri və zəmanət şərtləri sənədindəki QR kodu vasitəsilə, müştəri xidmətimizdən, distribütorunuzdan və ya veb saytımızdan əldə edə bilərsiniz. Müştəri xidmətləri ilə əlaqə məlumatlarını xidmət əlaqələri və zəmanət şərtləri ilə bağlı əlavə edilmiş sənəddə və ya veb saytımızda QR kodundan istifadə etməklə tapa bilərsiniz.

## Ekodizayn sərəncamına dair məlumatlar

Bu tozsoran bir məişət tozsoranıdır və universal tozsoran kimi təsnif edilir. Xalçaları təmizləmək üçün dəyişdirilə bilən universal başlıqdan istifadə edin. Sərt döşəmələri təmizləmək üçün, əgər varsa, sərt döşəmələri və sınaq oyuqlarını təmizləmək üçün verilən sərt döşəmə başlığından istifadə edin.

Bu cihazın performans xüsusiyyətləri 666/2013 sayılı (AB) sərəncamına və EN 60312-1, EN 60704-2-1, EN 60335-2-2

**az** Ekodizayn sərəncamına dair məlumatlar standartlarına uyğun olaraq, ölçmə və hesablama metodlarına əsaslanır.

## **Безпека**

- Будь ласка, уважно прочитайте цю інструкцію.
- Збережіть інструкцію й інформацію про прилад для пізнішого користування або для наступного власника приладу.
- Не підключайте прилад, якщо його пошкоджено під час транспортування.

Користуйтеся приладом лише за таких умов:

- з оригінальними частинами й приладдям. На пошкодження внаслідок застосування сторонньої продукції гарантія не поширюється.
- для чищення поверхонь.
- у приватних домогосподарствах і в закритих приміщеннях побутового призначення за кімнатної температури.
- на висоті щонайбільше 2000 м над рівнем моря.

Не використовуйте прилад:

- для чищення людей або тварин.
- для всмоктування шкідливих для здоров'я, гарячих або розжарених речовин, предметів із гострими краями.
- для всмоктування вологих або рідких речовин.
- для всмоктування легкозаймистих або вибухонебезпечних речовин, зокрема газів.
- для всмоктування попелу, сажі з печей і приладів центрального опалення.
- для всмоктування тонерного порошку з принтерів і копіювальних апаратів.
- для всмоктування будівельного сміття.

Від'єднайте прилад від електромережі, коли ви:

- чистите прилад.

Діти віком від 8 років, а також особи з обмеженими фізичними, сенсорними або розумовими здібностями чи з браком досвіду та/або знань можуть користуватися цим приладом тільки під наглядом або після отримання вказівок із безпечного користування приладом і після того, як вони усвідомили можливі пов'язані з цим небезпеки.

Дітям заборонено гратися з приладом.

Дітям заборонено чистити й обслуговувати прилад без нагляду дорослих.

- ▶ Ремонтувати прилад дозволено тільки фахівцям.
- ▶ Для ремонту приладу дозволяється використовувати лише оригінальні запчастини.

- ▶ Щоб уникнути небезпек, у разі пошкодження кабелю живлення цього приладу його заміну має виконувати виробник, сервісний центр або особа з відповідною кваліфікацією.
- ▶ Ніколи не користуйтеся пошкодженим приладом.
- ▶ Заборонено користуватися приладом, поверхня якого тріснула чи зламалася.
- ▶ Не тягніть за мережний кабель, щоб від'єднати прилад від мережі. Завжди тягніть тільки за мережний штекер мережного кабелю.
- ▶ Ніколи не тягніть і не тримайте пристрій за мережний кабель.
- ▶ Якщо прилад або мережний кабель пошкоджений, негайно від'єднайте мережевий штекер розподільного блока або вимкніть запобіжник у розподільному блоці.
- ▶ Зателефонуйте до сервісного центру. → *Сторінка 88*
- ▶ Використовуйте прилад лише в закритих приміщеннях.
- ▶ Бережіть прилад від високої температури й вологи.
- ▶ Не можна чистити прилад за допомогою парового або високотискового приладу.
- ▶ Не допускайте контакту кабелю живлення з гарячими частинами приладу чи іншими джерелами тепла.
- ▶ Не допускайте контакту мережного кабелю з гострими предметами.
- ▶ Не перегинайте, не перетискайте й не переобладнуйте кабель живлення.
- ▶ Прилад дозволено підключати до електромережі й експлуатувати лише відповідно до даних, зазначених на заводській таблиці.
- ▶ Не допускайте потрапляння на фільтри горючих або спиртовмісних речовин.
- ▶ Не використовуйте легкозаймисті або спиртовмісні речовини при очищенні приладу.
- ▶ Повністю витягніть мережний кабель.
- ▶ Тримайте одяг, волосся, пальці та інші частини тіла подалі від отворів на приладі та рухомих частин.
- ▶ Ніколи не направляйте трубку або насадки на очі, волосся, вуха чи рот.
- ▶ При прибиранні сходів переконайтеся, що там немає людей.
- ▶ Під час перерв у процесі збирання вимкніть прилад і витягніть мережевий штекер з розетки.
- ▶ Втягніть мережний кабель в прилад.

- ▶ Перед автоматичним змотуванням мережевого кабелю переконайтеся, що його штекер не чіпляється за людей, частини тіла, тварин або інші об'єкти.
- ▶ Бережіть пакувальні матеріали від дітей.
- ▶ Не дозволяйте дітям гратися з пакувальним матеріалом.

## Як запобігти матеріальним збиткам

- ▶ Ніколи не переносьте прилад за шланг.
- ▶ Регулярно перевіряйте, чи не зносилися нижні поверхні щіток.
- ▶ Зношена щітка потребує заміни.
- ▶ Правила техніки безпеки не передбачають експлуатацію приладу без захисного фільтра мотора.
- ▶ Правила техніки безпеки не передбачають експлуатацію приладу без випускного фільтра.

## Комплект поставки

Після розпакування перевірте, чи комплект повний і чи не пошкодило якісь частини під час транспортування.

→ Мал. **1**

<b>A</b>	Телескопічна трубка зі зсувною манже- тою <sup>1</sup>
<b>B</b>	Ручка
<b>C</b>	Шланг
<b>D</b>	Універсальна щітка «підлога/килим» з перемикачем <sup>1</sup>
<b>E</b>	Щітки для паркету <sup>1</sup>
<b>F</b>	Турбощітка <sup>1</sup>
<b>G</b>	Насадка «2 в 1»
<b>H</b>	Тримач шланга <sup>1</sup>
<b>I</b>	Насадка для матраців <sup>1</sup>

## Огляд

→ Мал. **2**

<b>1</b>	Універсальна щітка «підлога/килим» з перемикачем <sup>1</sup>
<b>2</b>	Телескопічна трубка зі зсувною манжею <sup>1</sup>

<b>3</b>	Ручка <sup>1</sup>
<b>4</b>	Кабель живлення
<b>5</b>	Ручка для перенесення
<b>6</b>	Вимикач з електронним регулятором потужності всмоктування
<b>7</b>	Тримач шланга <sup>1</sup>
<b>8</b>	Фіксатор для паркування
<b>9</b>	Шланг
<b>10</b>	Задня кришка
<b>11</b>	Контейнер для пилу <sup>1</sup>

## Експлуатація приладу

Керуйтеся графічною інструкцією.

### Монтаж і демонтаж приладу

→ Мал. **3** - **7**

### Експлуатація приладу

→ Мал. **8** - **13**

### Розміщення шланга у тримачі

→ Мал. **14** - **16**

## Очищення та догляд

Керуйтеся графічною інструкцією.

**Нотатка:** Фільтр контейнера для пилу рекомендується очищувати під час кожного спорожнення, але не менше одного разу в місяць.

### Очищення фільтра контейнера для пилу

→ Мал. **17** - **22**

### Очищення контейнера для пилу

→ Мал. **23** - **28**

### Очищення випускного фільтра

→ Мал. **29** - **36**

<sup>1</sup> Залежно від комплектації приладу

**Очищення флісової вставки випускного фільтра**

→ Мал. 29 - 35

**Усунення несправностей**

- ▶ Ремонтувати прилад дозволено тільки фахівцям.
- ▶ Для ремонту приладу дозволяється використовувати лише оригінальні запчастини.
- ▶ Щоб уникнути небезпек, у разі пошкодження кабелю живлення цього приладу його заміну має виконувати виробник, сервісний центр або особа з відповідною кваліфікацією.

<b>Несправність</b>	<b>Причина й усунення несправності</b>
Потужність всмоктування зменшується.	Насадка, телескопічна трубка або шланг засмічені. <ol style="list-style-type: none"> <li>1. Демонтуйте прилад.</li> <li>2. Видаліть засмічення.</li> </ol>
	Контейнер для пилу заповнений <ol style="list-style-type: none"> <li>1. Перевірте рівень заповнення контейнера для пилу.</li> <li>2. За потреби спорожніть контейнер для пилу.</li> </ol>
	Фільтр контейнера для пилу забруднений. <ol style="list-style-type: none"> <li>1. Вимкніть прилад.</li> <li>2. Очистіть фільтр контейнера для пилу.</li> </ol>
	Випускний фільтр забруднений. <ul style="list-style-type: none"> <li>▶ Очистіть випускний фільтр.</li> </ul>
Щітка турбонасадки не обертається.	Валик щітки засмічений. <ul style="list-style-type: none"> <li>▶ Очистіть валик щітки.</li> </ul>
	Занадто низька потужність всмоктування. <ul style="list-style-type: none"> <li>▶ Поверніть регулятор потужності на максимальну потужність всмоктування.</li> </ul>

**Утилізація старих приладів**

- ▶ Утилізуйте прилад екологічним способом. Інформацію щодо актуальних способів утилізації можна отримати у продавця приладу або органів місцевого самоврядування.



Цей прилад марковано згідно положень європейської Директиви 2012/19/EU стосовно електронних та електроприладів, що були у використанні (waste electrical and electronic equipment - WEEE). Директивою визначаються можливості, які є дійсними у межах Європейського союзу, щодо прийняття назад та утилізації бувших у використанні приладів.

**Сервісні центри**

Ви можете отримати у нашому сервісному центрі оригінальні запасні частини, необхідні для функціонування та придатні для зберігання, протягом 10 років після випуску вашого пристрою на ринок.

За додатковою інформацією зверніться до нашої сервісної служби.

Для отримання детальної інформації про гарантійний термін та умови гарантії у вашій країні, будь ласка, використовуйте QR-код на вкладеному документі з інформацією про сервісні контакти та умови гарантії, зв'яжіться з нашою сервісною службою, вашим дилером або відвідайте наш веб-сайт. Виробник: "БСХ Хаузгерете ГмбХ" вул. Карл-Вері-Штрассе, 34, м. Мюнхен, 81739, Німеччина

Імпортер: ТОВ "БСХ Побутова Техніка",  
03124, м.Київ, вул.Волноваська, 10/14  
корп.Б, Україна

Ви можете знайти контактні дані  
сервісної служби за допомогою QR-  
коду на документі з інформацією про  
сервісні контакти та гарантійні умови,  
який додається, або на нашому веб-  
сайті.

Інформацію згідно з регламентом (EU)  
2023/826 можна знайти в мережі  
Інтернет за адресою *www.bosch-  
home.com* на сторінці виробу й  
сервісній сторінці вашого приладу в ін-  
струкціях з експлуатації і в додаткових  
документах.

## **Інформація про Регламент щодо екодизайну**

Цей пилосос є побутовим приладом і  
класифікується як універсальний пило-  
сос.

Для очищення килимового покриття ви-  
користовуйте універсальну насадку з  
перемикачем.

Для очищення твердих поверхонь ви-  
користовуйте насадку для твердої під-  
логи та щілин, якщо вона входить до  
комплекту поставки.

Характеристики цього пристрою  
базуються на методах вимірювання та  
розрахунку відповідно до Регламенту  
(ЄС) № 666/2013 та стандартів EN  
60312-1, EN 60704-2-1, EN 60335-2-2.

## უსაფრთხოება

- წაიკითხეთ ინსტრუქცია საფუძვლიანად.
- შეინახეთ ინსტრუქცია, ისევე როგორც პროდუქტის სხვა ინფორმაციები შემდგომი გამოყენებისათვის ან შემდგომი მეპატრონისათვის.
- ტრანსპორტირებისას მოწყობილობის დაზიანების შემთხვევაში, ნუ ჩართავთ მას.

გამოიყენეთ დანადგარი მხოლოდ:

- ორიგინალური სათადარიგო ნაწილებით და აღჭურვილობით. სხვა პროდუქტების გამოყენების გამო დაზიანების შემთხვევაში საგარანტიო ვალდებულებები კარგავს ძალას.
- ზედაპირის გასაწმენდად.
- კერძო საკუთრებაში სახლის პირობებსა და დახურულ სივრცეებში ოთახის ტემპერატურაზე მოსახმარებლად.
- ზღვის დონიდან არა უმეტეს 2000 მ სიმაღლეზე.

არ გამოიყენოთ მოწყობილობა:

- ადამიანთა და ცხოველთა გასაწმენდად;
- ჯანმრთელობისთვის სახიფათო ნივთიერებების, ბასრი, ცხელი ან გახურებული საგნების მოსაშორებლად;
- ნესტიანი ან თხევადი ნივთიერების მოსაშორებლად.
- ალვილადაალებადი ან ფეთქებადი ნივთიერების და აირების მოსაშორებლად.
- ცენტრალური გათბობისგან და ღუმელისგან ფერფლისა და ჭვარტლის მოსაშორებლად.
- პრინტერიდან და ქსეროქსის მოწყობილობიდან ტონერის მოსაშორებლად.
- სამშენებლო ნაგვის მოსაშორებლად.

მოწყობილობა გამორთეთ კვების ბლოკიდან, როდესაც თქვენ:

- ასუფთავებთ მოწყობილობას.

ამ მოწყობილობის გამოყენება ნებადართულია 8 წელზე უფროსი ასაკის ბავშვებისათვის და ფიზიკურად, სენსორულად ან გონებრივად შეზღუდული უნარის მქონე ადამიანებისათვის ან გამოცდილებისა თუ ცოდნის არ მქონე პირთათვის, მეთვალყურეობის შემთხვევაში და/ან მოწყობილობის უსაფრთხო მოხმარების შესწავლის შემდეგ, თუ მათთვის გასაგებია არასწორ მოხმარებასთან დაკავშირებული რისკები.

ბავშვების თამაში მოწყობილობასთან დაუშვებელია.

გაწმენდითი სამუშაოები, ისევე როგორც დანადგარის ტექნიკური მომსახურება დაუშვებელია განხორციელდეს ბავშვების მიერ მეთვალყურეობის გარეშე.

- ▶ მოწყობილობის შეკეთება ნებადართულია მხოლოდ კვალიფიცირებული სპეციალისტისთვის.
- ▶ მოწყობილობის შეკეთებისთვის შეიძლება მხოლოდ ორიგინალი ნაწილების გამოყენება.
- ▶ იმ შემთხვევაში, თუკი დაზიანდება აპარატის დენტთან მისაერთებელი სადენი, საფრთხის თავიდან აცილების მიზნით ის უნდა შეიცვალოს მწარმოებლის ან მისი კლიენტთა მომსახურების ცენტრის ან შესაბამისი კვალიფიკაციის მქონე პირის მიერ.
- ▶ არასოდეს გამოიყენოთ დაზიანებული მოწყობილობა.
- ▶ არასოდეს გამოიყენოთ დანადგარი გაბზარული ან გატეხილი ზედაპირით.
- ▶ აკრძალულია ქსელის კაბელის მოქაჩვა, მოწყობილობის ელექტროქსელიდან გამოსართავად. გამოსწიეთ შტეფსელიდან ქსელის კაბელის ჩანგალი.
- ▶ აკრძალულია მოწყობილობის მოქაჩვა ან გადატანა ქსელის კაბელით.
- ▶ მოწყობილობის ან ქსელის კაბელის დაზიანების შემთხვევაში დაუყოვნებლივ გამოიღეთ ჩანგალი შტეფსელიდან და გამორთეთ დამცველი დამცველების ბლოკში.
- ▶ დაუკავშირდით კლიენტთა მომსახურებას. → გვერდი 94
- ▶ გამოიყენეთ მოწყობილობა მხოლოდ დახურულ შენობაში.
- ▶ არ გამოიყენოთ მოწყობილობები ძალიან მაღალი ტემპერატურის ან სინესტის დროს.
- ▶ დანადგარის საწმენდად არ გამოიყენოთ ორთქლით მწმენდავი ან მაღალი წნევით საწმენდი საშუალებები.
- ▶ ქსელის გაყვანილობა, არასოდეს შეიყვანოთ კონტაქტში სითბოს წყაროებთან ან მოწყობილობის ცხელ ნაწილებთან.
- ▶ ქსელის გაყვანილობა, არასოდეს შეიყვანოთ კონტაქტში ბასრ კიდეებთან ან კანტებთან.
- ▶ ქსელის გაყვანილობა არასოდეს გადაღუნოთ, დაჭეჭოთ ან შეცვალოთ.
- ▶ მოწყობილობის შეერთება და ექსპლუატაცია უნდა ხდებოდეს ელექტრო პროდუქტის ეტიკეტზე მოცემული მნიშვნელობების შესაბამისად.
- ▶ დაუშვებელია აალებადი ან ალკოჰოლის შემცველი ნივთიერებების ფილტრზე მოხვედრა.

**ka** საკუთრების ზიანის თავიდან აცილება

- ▶ მოწყობილობის გასუფთავების დროს არ იხმაროთ აალებადი ან ალკოჰოლის შემცველი მასალა.
- ▶ კვების კაბელი მთლიანად გამორთეთ.
- ▶ ტანსაცმელი, თმა, თითები და სხეულის სხვა ნაწილები შორს დაიჭირეთ მოწყობილობის ღიობებისგან და მოძრავი ნაწილებისგან.
- ▶ არასდროს მიმართოთ მილი ან საქშენები თვალების, თმის, ყურების ან პირისკენ.
- ▶ კიბეებზე მტვერსასრუტის გამოყენებისას, დარწმუნდით, რომ არავინ არ არის მოწყობილობის ქვემოთ.
- ▶ პაუზის დროს გამორთეთ მოწყობილობა და გამორთეთ შტეკერი.
- ▶ გაიყვანეთ დენის კაბელი.
- ▶ დარწმუნდით, რომ კაბელის ავტომატური შეწევის დროს შტეკერი არ მოხვდება ადამიანებს, სხეულის ნაწილებს, ცხოველებს ან სხვა ნივთებს.
- ▶ შესაფუთი მასალა ბავშვებს მოარიდეთ.
- ▶ არ მისცეთ ბავშვებს უფლება ითამაშონ შესაფუთი მასალებით.

**საკუთრების ზიანის თავიდან აცილება**

- ▶ არ ატაროთ მოწყობილობა მილით.
- ▶ რეგულარულად შეამოწმეთ ძირები გაცვეთაზე.
- ▶ გაცვეთილი საქშენები გამოცვალეთ.
- ▶ არასოდეს გამოიყენოთ მოწყობილობა მოტორის დამცველი ფილტრის გარეშე.
- ▶ არასოდეს გამოიყენოთ მოწყობილობა გამწოვი ფილტრის გარეშე.

**პროდუქტის შიგთავსი**

განფუთვისას შეამოწმეთ ყველა ნაწილი ტრანსპორტირების დაზიანებაზე.

→ სურ. 1

- A** ტელესკოპური მილი გამოსაწევი დილაკით<sup>1</sup>
- B** სახელური
- C** მილი
- D** იატაკის რეგულირებადი საქშენი<sup>1</sup>
- E** მყარი იატაკის საქშენები<sup>1</sup>
- F** ტურბო საქშენი<sup>1</sup>
- G** ორმაგი საქშენი

- H** მილის დამჭერი<sup>1</sup>
- I** მატრასის საწმენდი თავი<sup>1</sup>

**მიმოხილვა**

→ სურ. 2

- 1** იატაკის რეგულირებადი საქშენი<sup>1</sup>
- 2** ტელესკოპური მილი გამოსაწევი დილაკით<sup>1</sup>
- 3** სახელური<sup>1</sup>
- 4** კვების კაბელი
- 5** სატარებელი სახელური
- 6** სიმძლავრის რეგულატორი და ჩართვა/გამორთვის ჩამრთველი
- 7** მილის დამჭერი<sup>1</sup>
- 8** დასამაგრებელი ადგილი
- 9** მილი
- 10** თავსახური
- 11** მტვრის კონტეინერი<sup>1</sup>

**დანადგარის გამოყენება**

მიყევით სურათებს.

<sup>1</sup> დანადგარის აღჭურვილობისამებრ

**მოწყობილობის მონტაჟი და დემონტაჟი**

→ სურ. **3 - 7**

**დანადგარის გამოყენება**

→ სურ. **8 - 13**

**მილის განთავსება**

→ სურ. **14 - 16**

**წმენდა და მოვლა**

მიჰყევით სურათზე მითითებებს.

**შენიშვნა:** რეკომენდებულია, ფილტრი გაიწმინდოს ყოველ ჯერზე მტვირს

კონტეინერის დაცლისას, მაგრამ სულ მცირე თვეში ერთხელ მაინც.

**გაწმინდეთ მტვრის კონტეინერის ფილტრი**

→ სურ. **17 - 22**

**მტვრის კონტეინერი გაასუფთავეთ**

→ სურ. **23 - 23**

**გამწოვი ფილტრი გაწმინდეთ**

→ სურ. **29 - 36**

**გამწოვი ფილტრის დრუბელი გაასუფთავეთ**

→ სურ. **29 - 35**

**ხარვეზების აღმოფხვრა**

- ▶ მოწყობილობის შეკეთება ნებადართულია მხოლოდ კვალიფიცირებული სპეციალისტისთვის.
- ▶ მოწყობილობის შეკეთებისთვის შეიძლება მხოლოდ ორიგინალი ნაწილების გამოყენება.
- ▶ იმ შემთხვევაში, თუკი დაზიანდება აპარატის დენტან მისაერთებელი სადენი, საფრთხის თავიდან აცილების მიზნით ის უნდა შეიცვალოს მწარმოებლის ან მისი კლიენტთა მომსახურების ცენტრის ან შესაბამისი კვალიფიკაციის მქონე პირის მიერ.

ხარვეზი	მიზეზი და გაუმართაობის აღმოფხვრა
შეწოვის სიმძლავრე შემცირდა.	<p>თავსაცმი, ტელესკოპური მილაკი ან შლანგი გაჭედილია.</p> <ol style="list-style-type: none"> <li>1. დაშალეთ მოწყობილობა.</li> <li>2. გამოიღეთ გაჭედვა.</li> </ol>
	<p>მტვრის შესაგროვებელი კონტეინერი შევსებულია</p> <ol style="list-style-type: none"> <li>1. შეამოწმეთ მტვრის შესაგროვებელი კონტეინერის შევსების დონე.</li> <li>2. საჭიროების შემთხვევაში გაავლეთ მტვრის შესაგროვებელი კონტეინერი.</li> </ol>
	<p>დაბინძურებულია მტვრის შესაგროვებელი კონტეინერის ფილტრი.</p> <ol style="list-style-type: none"> <li>1. გამორთეთ მოწყობილობა.</li> <li>2. გაწმინდეთ მტვრის შესაგროვებელი კონტეინერის ფილტრი.</li> </ol>
	<p>გამწოვი ფილტრი დაბინძურებულია.</p> <ul style="list-style-type: none"> <li>▶ გაწმინდეთ გამწოვი ფილტრი.</li> </ul>
არ ტრიალებს ტურბო ჯაგრისის ჯაგრისი.	<p>დაბინძურებულია ჯაგრისოვანი ლილვი.</p> <ul style="list-style-type: none"> <li>▶ გაწმინდეთ ჯაგრისოვანი ლილვი.</li> </ul>
	<p>შეწოვის ძალიან დაბალი სიმძლავრე.</p> <ul style="list-style-type: none"> <li>▶ მოატრიალეთ სიმძლავრის რეგულატორი შეწოვის მაქსიმალურ სიმძლავრეზე.</li> </ul>

## ძველი დანადგარების განკარგვა

- ▶ მოწყობილობის ეკოლოგიურად უსაფრთხოდ განკარგვა. განკარგვის მიმდინარე პროცესების შესახებ ინფორმაცია შეგიძლიათ მიიღოთ თქვენს მოვაჭრესთან ან რეგიონულ სამმართველოში.



ეს დანადგარი აღნიშნულია ელექტრო და ელექტრული დანადგარების (ელექტრო ნარჩენები და ელექტრონული აღჭურვილობები WEEE) ევროპის 2012/19/EU რეგულაციების შესაბამისად. ევროპის ფარგლებში, ეს რეგულაციები იძლევა ძველი დანადგარების უკან დაბრუნებისა და შეფასების საშუალებას.

მყარი იატაკის გასაწმენდად გამოიყენეთ ამ დანიშნულებისთვის და სატესტო ნაპრალისთვის განკუთვნილი საცმი (ასეთის კომპლექტში არსებობის შემთხვევაში).

ამ მოწყობილობის დეკლარირებული მუშაობა ეფუძნება გაწომვისა და გამოთვლის მეთოდებს, რომლებიც შეესაბამება ევროკავშირის რეგლამენტს No. 666/2013 და სტანდარტებს EN 60312-1, EN 60704-2-1 და EN 60335-2-2.

## კლიენტთა მომსახურების სამსახური

ფუნქციონალურად მნიშვნელოვანი და ხელმისაწვდომი ორიგინალური სათადარიგო ნაწილები შეგიძლიათ შეუკვეთოთ ჩვენს მომსახურების ცენტრში თქვენი მოწყობილობის გაყიდვის მომენტიდან 10 წლის განმავლობაში. დამატებითი ინფორმაციისთვის მიმართეთ ჩვენს მომსახურების ცენტრს. საგარანტიო ვადაზე და პირობებზე დაწვრილებითი ინფორმაცია თქვენს ქვეყანაში შეგიძლიათ მიიღოთ, QR-კოდის სკანირებით, რომელიც მომსახურების შესახებ დოკუმენტაციაშია, თქვენს დილერთან ან ჩვენს ვებ-გვერდზე. მომსახურების ცენტრის საკონტაქტო მონაცემები იხილეთ, QR-კოდის სკანირებით, რომელიც მომსახურების და საგარანტიო პირობების ინფორმაციის დოკუმენტაციაშია ან ჩვენს ვებ-გვერდზე.

## ინფორმაცია ეკოდიზაინის რეგლამენტის შესახებ

ეს მტვერსასრუტი საყოფაცხოვრებო მტვერსასრუტია და კლასიფიცირდება, როგორც უნივერსალური მტვერსასრუტი. ხალიჩების გასაწმენდად გამოიყენეთ გადართვადი უნივერსალური საცმი.

## 安全性

- 请仔细阅读本说明书。
- 请妥善保管说明书及产品资料以备日后查阅或提供给下一位使用者。
- 出现运输损坏时请勿连接机器。

仅将电器用于：

- 配备原装零件和附件。如果因使用第三方产品造成损坏，则不享受质保。
- 用于清洁表面。
- 仅限私人家庭和室温下的居家环境室内区域。
- 最高在海拔 2000 m 使用。

请不要将本机器用于：

- 给人或动物吸尘。
- 抽吸有害健康的、尖锐的、热的或发热的物质。
- 抽吸潮湿的或液态的物质。
- 抽吸易燃或易爆的物质和气体。
- 用于从壁炉和集中供暖系统中抽吸烟灰、碳黑。
- 从打印机和复印机中抽吸面粉灰尘。
- 抽吸建筑碎料。

在进行以下操作前，请将本机器断电：

- 清洁本机器。

凡年满 8 岁的孩童，身体、感官或智力有缺陷的人士以及缺乏相关经验和知识的人士，应在负责安全使用机器人员的监督或指导下，了解使用机器可能带来的危险后，方能使用本机器。

严禁孩童将本机器当成玩具玩耍。

孩童除非在监督下，否则不得进行清洁及用户维护的工作。

- ▶ 唯有合格的专业人员方可维修机器。
- ▶ 仅限使用符合原厂要求的部件来维修机器。
- ▶ 如果电源软线损坏，为了避免危险，必须由制造商、其服务机构或类似的专业人员更换。
- ▶ 请勿运行已损坏的机器。
- ▶ 切勿操作表面破裂或断裂的机器。
- ▶ 请勿拉扯电源线切断本机器电源。务必拔掉电器的电源插头。
- ▶ 切勿通过电源线拉动或提起本机器。
- ▶ 若本机器或电源线损坏，请立即拔除电源线插头或关闭保险丝盒的保险装置。
- ▶ 请联系客户服务。 → 页 97
- ▶ 本机器仅适于在封闭空间内使用。

## zh 避免财物损失

- ▶ 切勿将本机器暴露在高温和潮湿的环境中。
- ▶ 不要使用蒸汽清洁器或高压清洁器清洁本机器。
- ▶ 请勿将电源线靠近发热的机器部件或热源。
- ▶ 请勿将电源线靠近锋利的尖锐处或边缘。
- ▶ 切勿弯折、挤压或更改电源线。
- ▶ 仅限按规格铭牌所提供之信息连接并运行本机器。
- ▶ 不要让过滤器接触到易燃或含酒精的物质。
- ▶ 在清洁本机器时不要使用易燃或含酒精的物质。
- ▶ 请将电源线完全拉出。
- ▶ 让衣服、头发、手指和其他身体部分远离机器上的开口和可移动零件。
- ▶ 切勿将管子或吸嘴对准眼睛、头发、耳朵或嘴巴。
- ▶ 在阶梯上吸尘时请确保没有人员位于机器下方。
- ▶ 暂停吸尘时请关机并拔下电源插头。
- ▶ 收回电源线。
- ▶ 请确保电源插头在电缆自动收卷时不会撞击到人、肢体、动物或物品。
- ▶ 请让孩童远离包装材料。
- ▶ 切勿让孩童用包装材料玩耍。

## 避免财物损失

- ▶ 不允许用软管部位提拉机器。
- ▶ 要定期检查活动底部是否有磨损。
- ▶ 更换磨损的刷头。
- ▶ 切勿在未安装电机保护过滤器的情况下使用本机器。
- ▶ 切勿在未安装排气过滤器的情况下使用本机器。

## 供货范围

拆开包装后，请检查所有部件是否在运输过程中发生损坏，供货是否完整。

→ 图 1

**B** 手柄

**D** 切换式地板吸头<sup>1</sup>

**E** 硬地板吸头<sup>1</sup>

**F** 气旋吸头<sup>1</sup>

**G** 多用途吸头

**H** 软管固定器<sup>1</sup>

**I** 床褥吸头<sup>1</sup>

## 概览

→ 图 2

**1** 切换式地板吸头<sup>1</sup>

**2** 带滑动开关的伸缩管<sup>1</sup>

**3** 手柄<sup>1</sup>

**11** 尘盒<sup>1</sup>

## 操作机器

请按照图片说明进行操作。

## 安装与拆卸机器

→ 图 3 - 7

## 操作机器

→ 图 8 - 13

## 收纳软管

→ 图 14 - 16

## 清洁和保养

请按照图片说明进行操作。

<sup>1</sup> 视机器配置而定

**注意:** 建议在每次清空容器时清洁尘盒过滤器（每月至少一次）。

## 清洁尘盒滤网

→图 17 - 22

## 清洁尘盒

→图 23 - 28

## 处理故障

- ▶ 唯有合格的专业人员方可维修机器。
- ▶ 仅限使用符合原厂要求的部件来维修机器。
- ▶ 如果电源软线损坏，为了避免危险，必须由制造商、其服务机构或类似的专业人员更换。

故障	故障原因和故障排除
吸力减小。	吸头、伸缩管或软管堵塞。 <ol style="list-style-type: none"> <li>1. 请拆卸电器。</li> <li>2. 疏通堵塞。</li> </ol>
	集尘盒已满 <ol style="list-style-type: none"> <li>1. 检查集尘盒的填充高度。</li> <li>2. 如有必要，清空集尘盒。</li> </ol>
	集尘盒滤网脏污。 <ol style="list-style-type: none"> <li>1. 关闭电器。</li> <li>2. 清洁集尘盒滤网。</li> </ol>
	排气滤网脏污。 <ul style="list-style-type: none"> <li>▶ 请清洁排气滤网。</li> </ul>
气旋吸头的刷头不转动。	刷头滚芯脏污。 <ul style="list-style-type: none"> <li>▶ 清洁刷头滚芯。</li> </ul>
	吸尘功率过低。 <ul style="list-style-type: none"> <li>▶ 将功率调节器转到最大吸尘功率。</li> </ul>

## 处理旧机器

- ▶ 按环保的方式废弃处理机器。关于有效的回收处理方法的信息，请咨询专业经销商以及市政当局或城市管理部门。



对本设备根据有关电气和电子设备报废的欧洲规定 2012/19/EU (waste electrical and electronic equipment – WEEE) 进行标记。该规定管理在欧洲范围内对报废设备的回收和再生。

## 清洁排气滤网

→图 29 - 36

## 清洁排气滤网无纺布

→图 29 - 35

保修条款) 上的二维码、向我们的客户服务、您的经销商或在我们的网站上获取。客户服务的联系方式可通过扫描随附文件 (服务联系方式和保修条款) 上的二维码或在我们的网站上获取。

## 关于生态设计法规的信息

该吸尘器是一款家用吸尘器并被列为通用吸尘器。

清洁地毯地板时请使用可转换的通用喷嘴。清洁硬地板时，请使用适用于清洁硬地板和测试槽的硬地板喷嘴 (若随附)。

本电器的功率数据基于符合条例 (EU) 编号 666/2013 和 EN 60312-1、EN 60704-2-1、EN 60335-2-2 标准的测量和计算方法。

## 客户服务

可向客户服务购买功能相关的且可存放的原装备件，电器上市后的销售时间可达 10 年。更多信息请与我们的客户服务部联系。关于您所在国家的保修期和保修条款的详细信息，可通过扫描随附文件 (服务联系方式和

## ความปลอดภัย

- โปรดอ่านคู่มือฉบับนี้อย่างละเอียด
- โปรดเก็บรักษาคู่มือและข้อมูลผลิตภัณฑ์สำหรับการใช้งานในภายหลังหรือผู้ใช้งานคนถัดไปไว้ให้ดี
- ห้ามเชื่อมต่อเครื่องหากเกิดความเสียหายระหว่างการขนส่ง

โปรดใช้งานเครื่องเฉพาะในกรณีต่อไปนี้:

- ใช้งานร่วมกับอะไหล่และอุปกรณ์เสริมของแท้ การรับประกันจะไม่ครอบคลุมหากเกิดความเสียหายจากการใช้งานผลิตภัณฑ์จากภายนอก
- ใช้ในการทำความสะอาดพื้นผิว
- ในครัวเรือนและในพื้นที่ที่ปิดบริเวณรอบบ้านที่อุณหภูมิห้อง
- ที่ความสูงไม่เกิน 2000 ม. เหนือระดับน้ำทะเล

ห้ามใช้งานอุปกรณ์นี้:

- ใช้ในการทำความสะอาดสิ่งสกปรกจากตัวคนหรือสัตว์
- ใช้ในการทำความสะอาดสารที่เป็นอันตรายต่อสุขภาพ มีคม มีความร้อน หรือกำลังเค็ด
- ใช้ในการทำความสะอาดสารที่มีความชื้นหรือเป็นของเหลว
- ใช้ในการทำความสะอาดวัตถุและก๊าซที่ติดไฟหรือเกิดการระเบิดได้ง่าย
- สำหรับการทำความสะอาดชิ้นผ้า เหม่าจากเตาอบและระบบทำความร้อนส่วนกลาง
- ใช้ในการทำความสะอาดผงหมึกจากเครื่องพิมพ์และเครื่องถ่ายเอกสาร
- ใช้ในการทำความสะอาดเศษวัสดุก่อสร้าง

โปรดยกเลิกการเชื่อมต่ออุปกรณ์จากระบบจ่ายไฟในกรณีต่อไปนี้:

- เมื่อทำความสะอาดอุปกรณ์

เด็กที่มีอายุ 8 ปีขึ้นไปและบุคคลที่ด้อยความสามารถทางร่างกาย ประสาทสัมผัส หรือทางจิต และ/หรือผู้ขาด

ประสบการณ์และความรู้สามารถใช้งานเครื่องนี้ได้ ถ้ามีผู้คอยระวังดูแลหรือได้รับการชี้แจงวิธีใช้งานได้อย่างปลอดภัย และเข้าใจถึงอันตรายที่จะเกิดขึ้นได้

ไม่อนุญาตให้เด็กเล่นกับอุปกรณ์เครื่องนี้

ห้ามเด็กทำความสะอาดและทำการบำรุงรักษาทั่วไปโดยไม่อยู่ภายใต้การดูแล

- ▶ อนุญาตให้เฉพาะบุคลากรผู้เชี่ยวชาญที่ผ่านการอบรมดำเนินการซ่อมแซมเครื่องเท่านั้น
- ▶ อนุญาตให้ใช้อะไหล่แท้สำหรับการซ่อมแซมเครื่องเท่านั้น
- ▶ ถ้าสายไฟต่อเข้าเครื่องนี้เสียหาย จะต้องให้ผู้ผลิต หรือฝ่ายบริการลูกค้าของผู้ผลิตหรือบุคคลผู้มีความรู้ความชำนาญ เฝ้าเทียบกันเป็นผู้เปลี่ยนให้เพื่อป้องกันอันตราย
- ▶ ห้ามใช้งานเครื่องที่ชำรุดเสียหาย
- ▶ ห้ามใช้อุปกรณ์ที่มีพื้นผิวแยกหรือแตกหัก
- ▶ ห้ามดึงสายไฟเพื่อหยุดการเชื่อมต่อเครื่องออกจากแหล่งจ่ายไฟโดยเด็ดขาด ให้ดึงที่ปลั๊กไฟของสายไฟทุกครั้ง
- ▶ ห้ามดึงหรือถือเครื่องที่สายไฟโดยเด็ดขาด
- ▶ ถ้าเครื่องหรือสายไฟชำรุด ให้ดึงปลั๊กไฟของสายไฟต่อออกหรือปิดสวิตซ์ฟิวส์ในกล่องฟิวส์ทันที

- ▶ ติดต่อฝ่ายบริการลูกค้า → หน้า 101
- ▶ ใช้งานเครื่องในพื้นที่ปิดเท่านั้น
- ▶ ห้ามปล่อยให้เครื่องอยู่ในบริเวณที่ต้องสัมผัสความร้อนและความชื้นสูง
- ▶ ห้ามใช้เครื่องทำความสะอาดไอน้ำหรือเครื่องทำความสะอาดแรงดันสูงในการทำความสะอาดอุปกรณ์
- ▶ ห้ามให้สายไฟสัมผัสกับแหล่งกำเนิดความร้อนหรือชิ้นส่วนเครื่องที่ร้อนเด็ดขาด
- ▶ ห้ามให้สายเคเบิลเชื่อมต่อแหล่งจ่ายไฟสัมผัสกับวัตถุที่มีปลายแหลมหรือขอบคม
- ▶ ห้ามหักงอ บีบอัด หรือเปลี่ยนสายเคเบิลเชื่อมต่อแหล่งจ่ายไฟ
- ▶ สามารถเชื่อมต่อและใช้เครื่องนี้ทำงานได้ตามข้อมูลอ้างอิงบนป้ายกำกับรุ่นเท่านั้น
- ▶ ห้ามใส่วัตถุไวไฟหรือสารที่มีแอลกอฮอล์ลงบนที่กรอง
- ▶ อย่าใช้วัตถุไวไฟหรือสารที่มีแอลกอฮอล์ใด ๆ ในการทำความสะอาดเครื่อง
- ▶ ดึงสายไฟเชื่อมต่อหลักออกจาก
- ▶ เก็บเสื้อผ้า เส้นผม นิ้ว และอวัยวะส่วนอื่น ๆ ของร่างกายให้ห่างจากช่องเปิดของเครื่องและชิ้นส่วนที่เคลื่อนไหว
- ▶ ห้ามซื้อหรือหิ้ววัตถุเข้าที่ตา เส้นผม หูหรือปาก
- ▶ ตรวจสอบให้แน่ใจว่าไม่มีใครอยู่ใต้เครื่องเมื่อคุณฝุ่นที่บันทึก
- ▶ ในระหว่างที่ทำการดูดชั่วคราว ให้ปิดสวิตช์เครื่องและดึงปลั๊กไฟออก
- ▶ ดึงสายไฟเชื่อมต่อหลักเข้า
- ▶ ตรวจสอบให้แน่ใจว่าปลั๊กไฟจะไม่เหยียดงอคน อวัยวะของร่างกาย สัตว์หรือสิ่งของขณะการดึงสายไฟเข้าแบบอัตโนมัติ
- ▶ ห้ามทิ้งวัสดุหีบห่อไว้ใกล้เด็ก
- ▶ ห้ามเด็กเล่นกับวัสดุหีบห่อ

### หลีกเลี่ยงความเสียหายต่อทรัพย์สิน

- ▶ ห้ามจับที่สายท่อของเครื่อง
- ▶ ตรวจสอบการสึกหรอของพื้นรองด้านนอกเป็นประจำ
- ▶ เปลี่ยนหัวดูดที่สึกหรอ
- ▶ ห้ามใช้งานเครื่องที่ไม่มีตัวกรองป้องกันมอเตอร์
- ▶ ห้ามใช้งานเครื่องที่ไม่มีตัวกรองอากาศ

### ข้อกำหนดในการจัดตั้ง

ตรวจสอบชิ้นส่วนทั้งหมดหลังเปิดหีบห่อแล้ว เพื่อดูว่ามีความเสียหายจากการขนส่งและความสมบูรณ์ของสิ่งที่จัดส่งหรือไม่

→ รูปที่ **1**

**A** ท่อยืดสไลด์พร้อมปลอกเลื่อน<sup>1</sup>

**B** ด้ามจับ

**C** สายท่อ

**D** หัวดูดพื้นแบบสลับได้<sup>1</sup>

**E** หัวดูดสำหรับพื้นแข็ง<sup>1</sup>

**F** หัวดูดเทอร์โบกำลังสูง<sup>1</sup>

**G** หัวดูดแบบผสม

**H** ที่เก็บสาย<sup>1</sup>

**I** หัวดูดสำหรับพื้นอ่อน<sup>1</sup>

### รายละเอียดโดยรวม

→ รูปที่ **2**

**1** หัวดูดพื้นแบบสลับได้<sup>1</sup>

**2** ท่อยืดสไลด์พร้อมปลอกเลื่อน<sup>1</sup>

**3** ด้ามจับ<sup>1</sup>

**4** สายไฟเชื่อมต่อหลัก

**5** ด้ามจับถือ

<sup>1</sup> ขึ้นอยู่กับคุณสมบัติของอุปกรณ์

**6** เครื่องควบคุมกำลังไฟและสวิตช์เปิด/ปิด

**7** ที่เก็บสาย<sup>1</sup>

**8** อุปกรณ์วางตั้งเครื่อง

**9** สายท่อ

**10** ผ่าหลัง

**11** <sup>1</sup>ถังเก็บฝุ่น<sup>1</sup>

## การใช้งานเครื่อง

ปฏิบัติตามคำแนะนำรูปภาพ

การติดตั้งและถอดประกอบเครื่อง

→ รูปที่ **3 - 7**

การใช้งานเครื่อง

→ รูปที่ **8 - 13**

## การแก้ไขข้อขัดข้อง

- ▶ อนุญาตให้เฉพาะบุคลากรผู้เชี่ยวชาญที่ผ่านการอบรมดำเนินการซ่อมแซมเครื่องเท่านั้น
- ▶ อนุญาตให้ใช้อะไหล่แท้สำหรับการซ่อมแซมเครื่องเท่านั้น
- ▶ ถ้าสายไฟต่อเข้าเครื่องนี้เสียหาย จะต้องให้ผู้ผลิต หรือฝ่ายบริการลูกค้าของผู้ผลิตหรือบุคคลผู้มีความรู้ความชำนาญเท่าเทียมกันเป็นผู้เปลี่ยนให้เพื่อป้องกันอันตราย

ความผิดปกติ	สาเหตุและวิธีแก้ปัญหา
แรงดูดลดลง	<p>หัวดูดฝุ่น ค้ำดูดฝุ่นแบบปรับความยาวได้ หรือสายท่ออุดตัน</p> <ol style="list-style-type: none"> <li>1. ถอดอุปกรณ์.</li> <li>2. ถอดสิ่งอุดตันอยู่ออก</li> </ol> <p>ถังเก็บฝุ่นเต็มแล้ว</p> <ol style="list-style-type: none"> <li>1. ตรวจสอบระดับการบรรจุของถังเก็บฝุ่น</li> <li>2. หากจำเป็น ให้เทฝุ่นออกจากถังเก็บฝุ่น</li> </ol> <p>ตัวกรองของถังเก็บฝุ่นสกปรก</p> <ol style="list-style-type: none"> <li>1. ปิดใช้งานเครื่อง</li> <li>2. ทำความสะอาดตัวกรองของถังเก็บฝุ่น</li> </ol> <p>ตัวกรองลมเป่ามีคราบสกปรก</p> <ul style="list-style-type: none"> <li>▶ ทำความสะอาดตัวกรองลมเป่า</li> </ul>
แรงหรือหัวดูดฝุ่นเทอร์โบไม่หมุน	<p>ลูกกลิ้งแรงสกปรก</p> <ul style="list-style-type: none"> <li>▶ ทำความสะอาดลูกกลิ้งแรง</li> </ul> <p>กำลังในการดูดฝุ่นต่ำเกินไป</p> <ul style="list-style-type: none"> <li>▶ หมุนตัวควบคุมกำลังไปที่กำลังในการดูดฝุ่นสูงสุด</li> </ul>

## การเก็บสายท่อ

→ รูปที่ **14 - 16**

## การทำความสะอาดและการบำรุงรักษา

ปฏิบัติตามคำแนะนำรูปภาพ

**หมายเหตุ:** แนะนำให้ทำความสะอาดไส้กรองถังเก็บฝุ่นทุกครั้งที่ตั้งถังเก็บฝุ่นอย่างน้อยเดือนละหนึ่งครั้ง

การทำความสะอาดที่กรองของถังเก็บฝุ่น

→ รูปที่ **17 - 22**

ทำความสะอาดถังเก็บฝุ่น

→ รูปที่ **23 - 28**

ทำความสะอาดตัวกรองอากาศ

→ รูปที่ **29 - 36**

ทำความสะอาดแผ่นกรองอากาศ

→ รูปที่ **29 - 35**

<sup>1</sup> ขึ้นอยู่กับคุณสมบัติของอุปกรณ์

## กำจัดอุปกรณ์เก่า

- ▶ กำจัดเครื่องทิ้งด้วยวิธีที่เป็นมิตรต่อสิ่งแวดล้อม  
โปรดสอบถามข้อมูลการกำจัดขยะปัจจุบันจากผู้จำหน่ายของคุณหรือจากเทศบาล



อุปกรณ์นี้ได้มาตรฐานตาม European Guideline 2012/19/EU ว่าด้วยการทำเครื่องหมายอุปกรณ์ไฟฟ้า-อิเล็กทรอนิกส์เก่า (การกำจัดทิ้งอุปกรณ์ไฟฟ้า-อิเล็กทรอนิกส์ – WEEE) ซึ่งใช้เป็นแนวทางสำหรับสหภาพยุโรปในการยกเลิกการใช้งานและการใช้งานอุปกรณ์ไฟฟ้า-อิเล็กทรอนิกส์เก่าอย่างถูกต้อง

## ฝ่ายบริการลูกค้า

คุณสามารถสั่งซื้ออะไหล่ของแท่งที่เกี่ยวข้องกับฟังก์ชันการทำงานและที่สามารถจัดเก็บในสต็อกได้จากฝ่ายบริการลูกค้าเป็นเวลาสูงสุดถึง 10 ปีนับจากวันที่เริ่มจำหน่ายเครื่อง

สำหรับข้อมูลเพิ่มเติม โปรดติดต่อฝ่ายบริการลูกค้าของเรา

คุณสามารถรับข้อมูลเพิ่มเติมเกี่ยวกับระยะเวลาการรับประกันและเงื่อนไขการรับประกันในประเทศของคุณได้โดยการสแกนรหัส QR Code บนเอกสารสำหรับการติดต่อศูนย์บริการและเงื่อนไขการรับประกันที่แนบมาพร้อมกัน จากฝ่ายบริการลูกค้า จากตัวแทนจำหน่าย หรือบนเว็บไซต์ของเรา คุณสามารถดูข้อมูลติดต่อฝ่ายบริการลูกค้าได้โดยการสแกนรหัส QR Code บนเอกสารสำหรับการติดต่อศูนย์บริการและเงื่อนไขการรับประกันที่แนบมาพร้อมกันหรือบนเว็บไซต์ของเรา

## ข้อมูลเกี่ยวกับกฎระเบียบว่าด้วยการออกแบบเพื่อสิ่งแวดล้อม (Ecodesign)

เครื่องดูดฝุ่นนี้เป็นเครื่องดูดฝุ่นสำหรับใช้ในบ้านและจัดอยู่ในประเภทเครื่องดูดฝุ่นอเนกประสงค์

ใช้หัวดูดอเนกประสงค์แบบสลับเปลี่ยนได้สำหรับการทำความสะอาดพื้นพรม สำหรับการทำความสะอาดพื้นแข็ง ให้ใช้หัวดูดสำหรับพื้นแข็งที่ออกแบบมา โดยเฉพาะในการทำความสะอาดพื้นแข็งและซอกมุมทดสอบ หากมีให้มาพร้อมกับเครื่อง

ข้อมูลประสิทธิภาพการทำงานของเครื่องนี้อิงตามวิธีการวัดและคำนวณที่สอดคล้องตามกฎระเบียบ (EU) หมายเลข 666/2013 และมาตรฐาน EN 60312-1, EN 60704-2-1 และ EN 60335-2-2

## ⚠ الأمان

- اقرأ هذا الدليل بعناية.
- احتفظ بالدليل وبمعلومات المنتج لغرض الاستخدام اللاحق أو لتسليمها إلى المالك التالي.
- لا توصل الجهاز بالكهرباء في حالة وجود أضرار ناتجة عن عملية النقل.
- لا تستخدم الجهاز إلا:
  - مع الأجزاء والكماليات الأصلية. لا يحق المطالبة بحقوق الضمان في حالة حدوث أضرار نتيجة استخدام منتجات غريبة.
  - لتنظيف الأسطح.
  - في المنزل الخاص وفي الأماكن المغلقة من المحيط المنزليّ في درجة حرارة الغرفة.
  - حتى ارتفاع يبلغ 2000 م فوق سطح البحر.
- لا تستخدم الجهاز:
  - لتنظيف الأفراد أو الحيوانات من خلال الشفط.
  - لامتصاص المواد الضارة بالصحة أو حادة الحواف أو الساخنة أو المتوهجة.
  - لامتصاص المواد الرطبة أو السائلة.
  - لامتصاص المواد والغازات سريعة الاشتعال أو المتفجرة.
  - لامتصاص الرماد والسخام الناتجين من الأفران وأجهزة التدفئة المركزية.
  - لامتصاص غبار الحبر الناتج من الطابعات وماكينات التصوير.
  - لامتصاص ردم البناء.
- افصل الجهاز من مصدر الإمداد بالتيار الكهربائي، عندما:
  - تنظف الجهاز.
- يمكن للأطفال بدءاً من عُمر 8 سنوات فما فوق، وكذلك للأشخاص الذين يعانون نقصاً في القدرات الجسمانية أو الحسية أو العقلية، أو يعانون نقصاً في الإدراك أو المعرفة أو كليهما، استخدام هذا الجهاز، إذا تم ذلك تحت إشرافٍ وبعد اطلاعهم على كيفية التشغيل الآمن للجهاز، وإدراك المخاطر الناتجة.
- لا يجوز للأطفال العبث بالجهاز.
- لا يجوز للأطفال تنظيف الجهاز أو إجراء أعمال الصيانة المنوطة بالمستخدم إلا إذا تمت مراقبتهم أثناء ذلك.
- ◀ وحدهم أفراد الطاقم الفنيّ المدربون من أجل ذلك يُسمح لهم بإجراء إصلاحات على الجهاز.
- ◀ لا يُسمح إلا باستخدام قطع الغيار الأصلية لإصلاح الجهاز.

- ◀ إذا كان كابل الكهرباء لهذا الجهاز متضرراً، يجب تغييره من قبل الجهة الصانعة أو مركز خدمة العملاء التابع لها أو من قبل فني مؤهل بشكل مماثل، وذلك لتجنب المخاطر.
- ◀ لا تشغّل أبداً جهازاً متضرراً.
- ◀ لا تشغّل جهازاً ذا سطح مشقوق أو مكسور.
- ◀ لا تشد كابل الكهرباء المتصل بالشبكة كي تفصل الجهاز عن شبكة الكهرباء أبداً. انزع القابس الكهربائي من كابل الكهرباء دائماً.
- ◀ لا تشد الجهاز من كابل الكهرباء المتصل بالشبكة أو تحمله.
- ◀ إذا كان الجهاز متضرراً أو كابل التوصيل بالشبكة تالفاً، فاسحب على الفور القابس الكهربائي لكابل التيار أو افصل المصدر الموجود في صندوق المصاهر.
- ◀ اتصل بخدمة العملاء. ←/الصفحة 105
- ◀ لا تستخدم الجهاز إلا في أماكن مغلقة.
- ◀ لا تعرّض الجهاز أبداً للحرارة والرطوبة الشديديتين.
- ◀ لا تستخدم أجهزة تنظيف بالضغط العالي أو أجهزة تنظيف بالبخار، كي تنظف الجهاز.
- ◀ لا تقم مطلقاً بوضع وصلة الشبكة في وضع تلامس مع أجزاء ساخنة من الجهاز أو مصادر حرارية.
- ◀ لا تقم مطلقاً بوضع وصلة الشبكة في وضع تلامس مع أسنان مدببة أو حواف حادة.
- ◀ لا تشني أو تسحق أو تغيّر وصلة الشبكة الكهربائية.
- ◀ لا توصل الجهاز وتشغّل إلا وفقاً للقيم الموضّحة على لوحة الصنع.
- ◀ لا تضع أية مواد قابلة للاشتعال أو مواد محتوية على الكحول على الفلتر.
- ◀ عند تنظيف الجهاز لا تستخدم أية مواد قابلة للاشتعال أو محتوية على الكحول.
- ◀ اسحب كابل الكهرباء للخارج بشكل كامل.
- ◀ أبعّد الملابس والشعر والأصابع وأجزاء الجسم الأخرى عن الفتحات الموجودة بالجهاز والأجزاء المتحركة.
- ◀ لا تقم مطلقاً بتوجيه الماسورة أو رؤوس التنظيف على العينين أو الشعر أو الأذنين أو الفم.
- ◀ عند تنظيف السلالم، تأكد من عدم وجود أشخاص في المستوى الموجود أسفل الجهاز.
- ◀ عند أخذ استراحة أثناء التنظيف، أوقف الجهاز وانزع القابس الكهربائي من المقبس.
- ◀ قم بلف سلك الكهرباء.
- ◀ أثناء اللف الأوتوماتيكي للسلك، تأكد أن القابس الكهربائي ليس مقذوفاً باتجاه أشخاص أو أجزاء الجسم أو حيوانات أو أشياء.
- ◀ أبعّد مواد التغليف عن تناول الأطفال.

◀ لا تدع الأطفال يلعبون بمواد التشغيل للجهاز.

## استعمال الجهاز

اتبع الدليل المصوّر.

### تركيب الجهاز وفكّه

← الشكل 3 - 7

### استعمال الجهاز

← الشكل 8 - 13

### تخزين الخرطوم

← الشكل 14 - 16

## التنظيف والعناية

اتبع الدليل المصوّر.

**ملاحظة:** يُوصى بتنظيف فلتر خزان تجميع الأتربة عند كل تفريغ للخزان وبعد أدنى مرة واحدة كل شهر.

### تنظيف فلتر خزان تجميع الأتربة

← الشكل 17 - 22

### تنظيف خزان تجميع الأتربة

← الشكل 23 - 28

### تنظيف فلتر الطرد

← الشكل 29 - 36

### تنظيف لوح فلتر الطرد

← الشكل 29 - 35

## تجنب الأضرار المادية

- ◀ لا تضع الجهاز مطلقًا على الخرطوم.
- ◀ افحص النعال الخارجية بانتظام من حيث التأكل.
- ◀ استبدل رأس التنظيف المتآكلة.
- ◀ لا تقم مطلقًا بتشغيل الجهاز بدون فلتر حماية المحرك.
- ◀ لا تقم مطلقًا بتشغيل الجهاز بدون فلتر العادم.

## مجموعة التوريد

بعد إخراج كافة القطع من أغلفتها تأكد من خلوها من أضرار النقل وعدم نقصان أي منها.

← الشكل 1

A	الماسورة التلسكوبية المزودة بطوق انزلاقي
B	مقبض
C	خرطوم
D	الرأس المتحركة لتنظيف الأرضيات <sup>1</sup>
E	رؤوس الأرضيات الصلبة <sup>1</sup>
F	رأس تربو <sup>1</sup>
G	رأس التنظيف متعددة الاستخدامات
H	حامل الخرطوم <sup>1</sup>
I	رأس تنظيف المراتب <sup>1</sup>

## عرض عام

← الشكل 2

1	الرأس المتحركة لتنظيف الأرضيات <sup>1</sup>
2	الماسورة التلسكوبية المزودة بطوق انزلاقي <sup>1</sup>
3	مقبض <sup>1</sup>
4	كابل الكهرباء
5	مقبض الحمل
6	مُنظّم القدرة ومفتاح التشغيل/الإطفاء
7	حامل الخرطوم <sup>1</sup>
8	أداة المساعدة على الإيقاف
9	خرطوم
10	الغطاء الخلفي
11	خزان تجميع الأتربة <sup>1</sup>

<sup>1</sup> حسب تجهيز الجهاز

## التغلب على الاختلالات

- ◀ وحدهم أفراد الطاقم الفنيّ المدربون من أجل ذلك يُسمح لهم بإجراء إصلاحات على الجهاز.
- ◀ لا يُسمح إلا باستخدام قطع الغيار الأصلية لإصلاح الجهاز.
- ◀ إذا كان كابل الكهرباء لهذا الجهاز متضرراً، يجب تغييره من قبل الجهة الصانعة أو مركز خدمة العملاء التابع لها أو من قبل فني مؤهل بشكل مماثل، وذلك لتجنب المخاطر.

العطل	السبب والتغلب على الأعطال
تراجع قوة الشفط.	هناك بالفوهة أو الماسورة التليسكوبية أو الخرطوم. 1. قم بتفكيك الجهاز. 2. قم بإزالة الإعاقة.
	خزان تجميع الأتربة ممتلئ 1. راجع مستوى ملء خزان تجميع الأتربة. 2. قم بتفريغ خزان تجميع الأتربة عند الحاجة.
	فلتر خزان تجميع الأتربة متسخ. 1. أطفئ الجهاز. 2. قم بتنظيف فلتر خزان تجميع الأتربة.
	فلتر العادم متسخ. ◀ قم بتنظيف فلتر العادم.
فرشاة رأس التنظيف التربو لا تدور.	بكرة الفرشاة متسخة. ◀ قم بتنظيف بكرة الفرشاة.
	قدرة الكنس منخفضة للغاية. ◀ أدر منظم القدرة على أقصى قوة كنس.

## التخلص من الجهاز القديم

- ◀ تخلّص من الجهاز بطريقة لا تضر بالبيئة. يمكنك الحصول على المعلومات الخاصة بأحدث سبل التخلص من المخلفات لدى تاجرك المتخصص أو لدى إدارة البلدية أو المدينة التي تتبع لها.



هذا الجهاز مطابق للمواصفة الأوربية 2012/19/المجموعة الاقتصادية الأوربية الخاصة بالأجهزة الكهربائية والإلكترونية القديمة (waste electrical and electronic equipment - WEEE). وهذه المواصفة تحدد الإطار العام لقواعد تسري في جميع دول الاتحاد الأوروبي بخصوص استعادة الأجهزة القديمة وإعادة استغلالها.

## خدمة العملاء

يمكنك الحصول من خدمة العملاء لدينا على قطع غيار أصلية ذات صلة بالأداء الوظيفي وقابلة للتخزين حتى 10 أعوام بعد تسويق جهازك. للمزيد من المعلومات، يُرجى التواصل مع خدمة العملاء لدينا.

وللحصول على معلومات تفصيلية عن فترة الضمان وشروط الضمان في بلدك، يُرجى استخدام رمز الاستجابة السريعة الموجود على المستند المرفق بشأن جهات اتصال الخدمة وشروط الضمان، أو الاتصال بخدمة العملاء أو الموزع لديك أو زيارة موقعنا الإلكتروني.

ويمكن الحصول على بيانات الاتصال بخدمة العملاء عبر رمز الاستجابة السريعة الموجود على المستند المرفق بشأن جهات اتصال الخدمة وشروط الضمان أو على موقعنا الإلكتروني.

## المعلومات وفقاً للائحة التصميم الصديق للبيئة

هذه المكنسة الكهربائية عبارة عن مكنسة منزلية ومصنفة كمكنسة كهربائية متعددة الأغراض.

لأغراض تنظيف الأرضيات المفروشة بالسجاد، استخدم رأس التنظيف متعدد الاستخدامات القابل للتبديل.  
لأغراض تنظيف الأرضيات الصلبة، استخدم رأس تنظيف الأرضيات الصلبة المخصص لتنظيف الأرضيات الصلبة وشقوق الفحص، إن كانت مرفقة.

المعلومات وفقاً للائحة التصميم الصديق للبيئة **ar**

تعتمد بيانات الأداء لهذا الجهاز على طرق  
القياس والحساب وفقاً للائحة (الاتحاد  
الأوروبي) رقم 666/2013 والمواصفات EN  
60312-1 و EN 60704-2-1 و EN 60335-2-2.





## Many thanks for choosing a Bosch home appliance!

Register your new appliance now on MyBosch and benefit directly from:

- **Expert advice and tips to make the most of your appliance**
- **Options for warranty extension**
- **Discounts on spare parts and accessories**
- **Digital information for use and all appliance data to hand**
- **Easy access to Bosch Home Appliance Service**

Simple to register, free of charge – including on mobile devices:

**[www.bosch-home.com/welcome](http://www.bosch-home.com/welcome)**

**BOSCH**  
HOME APPLIANCES  
**SERVICE**

## Need some help? You can find it here.

Expert advice on your Bosch home appliances, help with problems or repairs by professionals from Bosch.

Discover all the different ways Bosch can assist you:

**[www.bosch-home.com/service](http://www.bosch-home.com/service)**

The contact details of all countries are listed in the attached service directory.

**BSH Hausgeräte GmbH**  
Carl-Wery-Straße 34  
81739 München, GERMANY  
[www.bosch-home.com](http://www.bosch-home.com)

A Bosch Company

Valid within Great Britain:  
Imported to Great Britain by  
BSH Home Appliances Ltd.  
Grand Union House  
Old Wolverton Road  
Wolverton, Milton Keynes  
MK12 5PT  
United Kingdom



**8001346297** (060226)

de, en, fr, it, nl, es, pt, el, tr, pl, hu, ru, kk, bg, az, uk, ka, zh, th, ar